Biblioteca Municipală Deva
SALA

PROLETARI DIN TOATE ȚĂRILE, UNIȚI-VĂ!

Sportul

ZIAR AL CONSILIULUI NAȚIONAL PENTRU EDUCAȚIE FIZICĂ ȘI SPORT

ANUL XXIX — Nr. 7296 | 4 PAGINI 30 BANI | Miercuri 17 ianuarie 1973

Sezonul pugilistic 1973 va fi inaugurat astă-seară, în sala Dinamo

O GALĂ DE MARE ATRACȚIE: DINAMO BUCUREȘTI—DINAMO BRAȘOV

Azi, începînd de la ora 18, sala Dinamo din Capitală găzduiește gala inaugurală a sezonului pugilistic 1973. Așa cum am mai anunțat, întrecerea va avea loc între echipele dinamoviste din București și Brașov. Desigur, boxerii clubului din șos. Ștefan cel Mare pornesc favoriți în această dispută, dar, în ciuda acestui fapt, ei s-au pregătit cu seriozitate știind că pugiliștii de la poalele Tîmpei nu vin la București pentru o simplă formalitate. La antrenamentul de ieri, **Paul Dobrescu** ne-a declarat următoarele: **„Ne-am preparat cu multă atenție pentru disputa cu brașovenii. O echipă tînără e întotdeauna periculoasă și, cum se spune, nu știi de unde sare iepurele. Adversarul meu, Ilie Tirilă, e campion de juniori și știu sigur că este dornic de afirmare".**

PAUL DOBRECSU: „Niciodată nu mi-am menajat adversarul. Nu o voi face nici astă-seară..."

Tot o premieră este și partida **Calistrat Cuțov — Gheorghe Agapșa.** Va fi interesant de urmărit cum se va descurca brașoveanul, un boxer agresiv, cu lovituri foarte puternice, în fața campionului **Calistrat Cuțov**, pe care îl vom vedea evoluînd la categoria semimijlocie. Un meci care — cu siguranță — va oferi un spectacol pugilistic pe cît de echilibrat, pe atît de pasionant va fi cel dintre „semimuștele" **Remus Cozma** și **Alexandru Turei.** O adevărată revanșă a... revanșelor, deoarece cei doi sportivi s-au mai întîlnit, împățindu-și victoriile. **Ștefan Boboc,** „musca" bucureștenilor, are și el de înfruntat ambițiile de afirmare ale unui campion de juniori, **Ion Șulă.** Gala din această seară nu va fi lipsită nici de momente de... suspense. Rivalitatea dintre „mijlociul" brașovean **Ion Peter**, un puncheur redutabil, și stilistul **Ion Györfi** va face ca în meciul lor K.O.-ul să plutească permanent deasupra ringului.

V-am prezentat cîteva meciuri din programul galei care cuprinde următoarele 13 întîlniri: Mihai Petrescu (Dinamo București) — Gheorghe Ilina (Dinamo Brașov), Remus Cozma (Din. Buc.) — Alexandru Turei (Din. Bv.), Ștefan Boboc (Din. Buc.) — Ion Șulă (Din. Bv.), Paul Dobrescu (Din. Buc.) — Ilie Tirilă (Din. Bv.), Calistrat Cuțov (Din. Buc.) — Gheorghe Agapșa (Din. Bv.), Dumitru Mihalcea (Din. Buc.) — Mihai Imre (Din. Bv.), Ion Györfi (Din. Buc.) — Ion Peter (Din. Bv.) și Ion Alexe (Din. Buc.) — Gheorghe Cuciureanu (Din. Bv).

Petre HENȚ

ANTRENORUL EMERIT AL. CSIPLER PRIVEȘTE CU OPTIMISM VIITORUL SCRIMEI SĂTMĂRENE

Anul recent încheiat a fost un an foarte laborios pentru scrima orașului milenar Satu Mare, pentru școala de scrimă din acest centru, condusă de antrenorul emerit **Alexandru Csipler.** Prezența cu patru echipe în campionatul primei divizii, comportări remarcabile în diversele concursuri individuale, succesele realizate în cadrul unor întreceri internaționale, iată principalele isprăvi ale muschetarilor sătmăreni. Faptul că două dintre cele patru echipe — floreta feminină și sabia — au retrogradat din Divizia A, nu diminuează prea mult succesul general al școlii sătmărene.

Vizitînd minusculul „laborator" (a se citi: sala de antrenament) din strada Ștefan cel Mare nr. 14 am investigat, cu contribuția antrenorului Csipler, viitorul apropiat al scrimei sătmărene.

— **Mulțumit de realizările din anul încheiat?**

— Fără îndoială că da. Chiar dacă punem la socoteală și retrogradarea celor două formații, care are ca principală cauză plecarea unui număr mare de sportivi aflați în plenitudinea forțelor. L-am pierdut pe Vasile Șuta (plecat la „Poli" Iași), pe Gavril Ilosvai și Mircea Chiș (Universitatea București), precum și o întreagă echipă de spadă (Fekete, Török, Lath, Korcsmaros și Ciorba), componenții ei fiind acum studenți la Timișoara. Sînt transferuri inevitabile, generate de plecarea tinerilor noștri în centrele universitare pentru a-și continua studiile.

Vă dați seama că, ocupîndu-ne atent de pregătirea lor, reușind să-i inițiem cît mai bine în tainele scrimei, noi ne-am făcut un mai mare... rău. Acolo unde au plecat, acești sportivi au evoluat extrem de bine, chiar dacă au trebuit să o facă împotriva noastră, a fostei lor echipe. Firește nu pot decît să-i felicit, întrucît atunci cînd s-au format la noi, ca sportivi, în afara cunoștințelor în materie de scrimă, le-a fost insuflată și dorința de a apăra, oriunde.

Ștefan VIDA

(Continuare în pag. a 2-a)

După primele competiții de schi ale sezonului

TOTUL PENTRU RECUPERAREA DEFICIENȚELOR!

Cîteva constatări prilejuite de întrecerile „Cupei A.S.A."

Cu întrecerile **Cupei A.S.A.**, schiul nostru intern a încheiat definitiv perioada de acomodare întîrziată de lipsa zăpezii. Competiția a constituit, în același timp, un punct de plecare în plin sezon competițional. În cadrul acestui concurs s-au reunit cei mai buni schiori de la alpine (aflați în țară), fond și biatlon. Ni s-a oferit, astfel, șansa de a face un prim tur de orizont asupra acestor principale discipline sportive ale zăpezii. Considerăm, așadar, utile cîteva observații prilejuite de întrecerile din Poiana Brașov cu atît mai mult cu cît, în perspectivă apropiată, în programul competițional se află întreceri interne (campionatele naționale) și internaționale (Cupa Dinamo) de anvergură și de maximă importanță.

Poiana Brașov a oferit condiții bune de desfășurare curselor, și aceasta în pofida unor previziuni pesimiste. Organizatorii n-au trebuit, ca în ocazii precedente, să facă eforturi mari pentru a amenaja traseele la fond și biatlon, căci stratul de zăpadă, deși subțire, s-a dovedit suficient. La slalom, zăpada înghețată, cu porțiuni pulverizate alternînd cu altele dure, a creat probleme concurenților, dar, la urma urmei, verificarea pregătirii în condiții grele este preferabilă. Frigul a complicat puțin lucrurile, făcînd necesare atît o pregătire prealabilă a cursei, cît și o schimbare de orientare în chiar evoluția din concurs.

Ce date ne-a oferit Cupa A.S.A.?

La PROBELE ALPINE, introducerea în concurs a unora dintre cei mai buni juniori ai noștri la această oră a declanșat implicit și asaltul acestora împotriva seniorilor, ocupanți ai locurilor fruntașe în ierarhii. Surprize de proporții nu s-au înregistrat, în sensul că favoriții **(Văideanu și Munteanu)** n-au cedat supremația, ocupînd primele două locuri. Putem, însă, consemna cu satisfacție plasarea excelentă pe pozițiile a III-a și a V-a a tinerilor **Alexandru Manta** (A.S.A.) și, respectiv, **Nicolae Barbu** (Dinamo). Remarcabile de asemenea și evoluțiile foarte tinerilor **Ioan Cavași** și **Florian Barbu** (ambii de la Școala sportivă Brașovia) și **Gheorghe Bucur** (A.S.A.), clasați pe locurile 11—13. Toți aceștia sînt posesorii unor stiluri practice, curajoase și eficace de a ataca traseul și care au reflexe bine grefate pe calități fizice certe. Nu credem că vom a-

Radu TIMOFTE

(Continuare în pag. a 2-a)

VIAȚA SPORTIVĂ A ORAȘELOR ȚĂRII

VIAȚA SPORTIVĂ A ORAȘELOR ȚĂRII

PE URMELE UNEI SCRISORI DIN LUPENI SAU RÎNDURI DESPRE IMPORTANȚA PASIUNII

Săptămîna trecută, pe adresa redacției noastre a sosit o scrisoare din Lupeni. Un cititor ne relata că și în această iarnă A.S. Preparatorul din localitate a amenajat pe terenurile de tenis ale A.S. Minerul un patinoar natural, însoțindu-și rîndurile cu o fotografie a echipei de hochei juniori, pregătită de neobositul animator al sportului din Lupeni, **Victor Ardeleanu**.

Ca să fim sinceri, în ultimele ierni n-am prea primit asemenea vești îmbucurătoare care să ne aducă la cunoștință astfel de frumoase inițiative locale. Acesta este, de altfel, motivul pentru care, fiind pe Valea Jiului am făcut o vizită la Lupeni, atrași de o firească curiozitate de a vedea la fața locului ce au reușit să realizeze iubitorii de sport din acest oraș.

Trebuie să spunem de la început că surpriza a fost din cele mai plăcute, realitatea depășind în proporții relatarea pe care am primit-o prin poștă.

Intrînd pe poarta cochetei baze sportive aparținînd asociației sportive Minerul, am descoperit un patinoar cu gheață ireproșabilă, cu mantinele regulamentare, cu 16 lămpi cu vapori de mercur. Și în timp ce priveam încîntați oglinda de gheață, ne-a ieșit în cale un bătrîn care ne-a răspuns simplu, ca și cum ne-ar fi așteptat: **„Eu sînt îngrijitorul bazei. Mă numesc ALEXANDRU PETRE. Cu cine am onoarea?"**

Aflînd cine sîntem, „moș Sandu" ne-a permis imediat să-i spunem așa, simțindu-se la largul său, ca lîngă niște confrați într-ale sportului) și-a exprimat bucuria că are cui să spună povestea acestui patinoar: **„Era prin iarna anului 1958 cînd, văzînd niște copii ce se străduiau să descopere o pojghiță de gheață pe care să-și facă vînt, am simțit nevoia să le dau o mînă de ajutor... Nu-i vorbă că pe mine mă și frămînta de cîțiva ani faptul că o dată cu ploile de toamnă aceste terenuri de tenis rămîneau pustii și eu, ca instructor și îngrijitor, deveneam nefolositor. Și nu sînt obișnuit să stau degeaba. Într-o seară, am turnat apă peste o porțiune de teren. Peste noapte, gerul m-a ajutat și a doua zi dimineața a apărut un petec de gheață. Cîțiva copii din vecini l-au descoperit imediat. Vestea s-a răspîndit iute și în zilele următoare am fost nevoit să măresc suprafața de gheață care devenise insuficientă. Numărul patinelor din Lupeni a crescut și astfel patinajul avea o vatră a lui. În iarna următoare căpătasem deja experiență și singurele greutăți pe care le întîmpinam se datorau... soarelui. Oricum, însă, unul dintre cele trei terenuri de tenis devenise un dreptunghi de gheață.**

A mai trecut o iarnă, apoi încă o iarnă și pe gheața noastră au început să apară patine de hochei și dorința de a mînui pucul și crosa. Pe patinoar, în majoritate copii, pe margine, în majoritate părinți. Nu de puține ori, însă, cei vîrstnici se amestecau printre cei mici, din dorința de a se destinde ei înșiși, dar și cu gîndul de a-i deprinde pe copii cu tainele patinajului.

Printre aceștia cel mai des se numără tovarășul Victor Ardeleanu, directorul Uzinelor de preparare a cărbunelui din Lupeni, neistovit iubitor al sportului. La imboldul său, cu sprijinul asociației sportive Preparatorul, amatorii de hochei — mari și mici — și-au văzut visul cu ochii: echipamentul necesar și... anexarea celorlalte două terenuri astfel încît patinoarul a căpătat dimensiunile pe care le vedeți, mantinele pe margine, crosa și pucul găsind casă bună și la Lupeni".

L-am întrerupt pe moș Alexandru Petre, o singură dată, întrebîndu-l cîți ani are și care-i este

Paul SLAVESCU
Mihai TRANCA

(Continuare în pag. a 2-a)

• Primul test: campionatele europene

• Un jubileu: 50 de ani de existență a F.I.B.T.

ÎNAINTEA MARILOR COMPETIȚII DE BOB DIN ACEST SEZON

Aniversarea, în acest sezon, a 50 de ani de existență a F.I.B.T. se desfășoară sub bune auspicii, într-un climat de optimism pentru viitorul bobului. Scăpată de coșmarul repetării unui nou Squaw Valley în care o aruncase Denverul, F.I.B.T. poate răsufla ușurată acum: viitoarea gazdă a J.O. va oferi bobului cîmp de activitate, atenția sa concentrîndu-se spre cooptarea de noi membri în familia sa.

Sezonul 1973 repetă identic pe cel din 1969: campionatele europene la Cervinia — Italia (prima probă are loc la sfîrșitul acestei săptămîni), „mondialele" la Lake Placid — S.U.A. Ne face plăcere să amintim aceasta, deoarece atunci echipajele lui Panțuru au obținut succese de prestigiu: locul 2 la ambele probe la Cervinia și locul 2 la bob 2 persoane la Lake Placid. Era imediat după J.O. de la Grenoble, cînd suita performanțelor românești deschidea larg porțile consacrării în arena mondială. Care este însă raportul de forțe pe plan mondial, după J.O. de la Sapporo?

CONSTANȚA BOBERILOR DIN ITALIA, R.F.G. ȘI ELVEȚIA

Bobul are o puternică tradiție în aceste țări, care dispun de un rezervor inepuizabil de talente. Nu poate fi ignorată nici existența unei baze materiale superioare: mai multe pîrtii (R.F.G. posedă una artificială) și calitatea materialelor de cursă, rodul unor continue studii și inovații la care au contribuit mai ales sportivii: cîndva Feierabend la elvețieni, Monti, Siorpaes — la italieni etc. (Odinioară, boberii români aveau curajul să se prezinte

prof. ION MATEI

(Continuare în pag. a 4-a)

A FOST ALCĂTUIT LOTUL REPREZENTATIV DE FOTBAL

● *Mîine, selecționații sînt convocați la București pentru o consfătuire* ● *Următoarea reunire, la 29 ianuarie în vederea pregătirii turneului din Franța și Spania*

Aseară, Biroul F.R.F. a aprobat componența lotului reprezentativ propusă de noul său antrenor, Valentin Stănescu. Iată acest lot:

PORTARI: Adamache, Răducanu, Iordache

JUCĂTORI DE CÎMP: Sătmăreanu, Deleanu, N. Ionescu, Sameș, Boc, Dumitru, Anca, Hajnal, Bölöni, Beldeanu, Dinu, Troi, Aelenei, Dobrin, Nunweiller, VI, Dembrovschi, Lucescu, Dumitrache, Marcu, Domide, Neagu, Iordănescu.

Acești 25 de jucători sînt convocați mîine, la ora 17, la F.R.F. pentru o consfătuire cu conducerea federației și a lotului.

Următoarea reuniune a lotului A, după convocarea de mîine, este prevăzută pentru 29 ianuarie, la București, cînd se va efectua un program de pregătire a turneului în Franța (un joc) și Spania (două partide). Se va efectua o riguroasă vizită medicală, o serie de antrenamente și două jocuri de verificare (unul cu o echipă de Divizia A, altul cu o formație din divizia secundă). Programul acesta se va desfășura pe perioada 29 ianuarie — 4 februarie, adică pînă în ziua plecării în turneu.

ANTRENORUL VALENTIN STĂNESCU DESPRE CRITERIILE DE SELECȚIE

La puține momente după ce lotul reprezentativ a fost comunicat, i-am solicitat o scurtă convorbire lui **Valentin Stănescu.** În privința criteriilor care au stat la baza alcătuirii listei de mai sus, noul antrenor al echipei naționale ne-a precizat următoarele:

„Am ținut seama atît de valoarea reprezentată de unii jucători, de contribuția lor de pînă acum la performanțele echipei naționale dar, ca un element foarte important, a contat forma manifestată de candidații la un loc în lot în ultimele etape ale campionatului. După cum se poate ușor observa, am promovat o serie dintre cei mai valoroși titulari ai reprezentativei de tineret. E vorba de Iordache, Sameș, Bölöni, Beldeanu, Troi, Aelenei. Alături de vechii titulari ai echipei naționale, precum Adamache, Sătmăreanu Dinu, Lucescu, Dobrin, Dembrovschi etc. revin în lot Răducanu, Marcu, Domide, Neagu, Anca și Iordănescu. Am ținut ca, astfel, să reunesc tot ce are mai valoros în momentul de față fotbalul nostru, la toate eșaloanele. Trebuie să vă spun că, spre a ajunge la lista convocaților anunțată astă seară, am parcurs, jucător cu jucător, efectivele tuturor echipelor de prima divizie".

În privința altor informații legate de acțiunile ulterioare ale lotului, antrenorul Valentin Stănescu ne-a spus: **„Așa cum se prevede în comunicarea F.R.F., după reunirea de mîine, lotul va fi convocat la 29 ianuarie. Atunci vor fi chemați cei 18 jucători ce vor efectua deplasarea, urmînd deci să procedăm la o reducere a actualului lot lărgit. Conducerea tehnică a lotului o asigur împreună cu colegul Robert Cosmoc, medic este — așa cum s-a anunțat — tot dr. Dumitru Tomescu iar masor va fi Gheorghe Marinescu, care a funcționat pînă acum pe lîngă lotul reprezentativ de juniori".**

Acestea sînt primele amănunte suplimentare furnizate de **Valentin Stănescu.** În numerele următoare vom reveni cu alte vești și reportaje asupra primului lot al țării.

De astă dată, **Iudith Tomöri** — surprinsă într-o atitudine caracteristică de fotoreporterul nostru **Theo Macarschi** — nu a reușit să tranșeze în favoarea sa disputa cu **Daniela Munteanu**, cu care a împărțit primele două locuri la slalomul din „Cupa A.S.A.".

Finalele „naționalelor" la patinaj viteză

PRIMII CAMPIONI — PRIMELE REZULTATE VALOROASE

TUȘNAD, 16 (prin telefon, de la trimisul nostru).

Finalele campionatelor naționale, deschise tuturor viteziștilor legitimați, au început marți dimineața sub cele mai bune auspicii. Comisia de organizare (președinte de onoare tovarășul Carol Bicsak, directorul stațiunii balneo-climaterice Tușnad) a asigurat condiții optime pentru desfășurarea întrecerilor, corpul de oficiali (condus de bucureșteanul Gheorghe Dănulescu) s-a dovedit hotărît să nu mai facă concesii de la regulament (și în consecință a funcționat ireproșabil), iar tinerii patinatori, care au deschis competiția, au obținut rezultate de natură îmbucurătoare.

Vremea a ținut cu micii viteziști, primele dispute bucurîndu-se de o gheață corespunzătoare și condiții atmosferice ideale. La start s-au aliniat 91 de copii și juniori II din **M. Ciuc, Brașov, Sibiu, București, Cluj, Tg. Mureș, Tușnad și Sebeș Alba**, ultima localitate fiind prezentă pentru întîia oară la o asemenea competiție.

Pe primul plan al rezultatelor se situează timpul realizat de **Eva Szigeti** (Șc. sp. M. Ciuc), care a parcurs 500 m în 51,3, timp ce reprezintă un nou record al tuturor categoriilor de junioare (v.r. 51,76, stabilit la Zakopane de către Sanda Frum în 1972), dar (păcat că există acest dar!) nu poate fi omologat din cauza dimensiunilor reduse ale pistei. La fel, nici performanța sibiencei **Carmen Dragoman** — 54,3 la aceeași probă — nu poate fi trecută pe tabela noilor recorduri republicane la categoria 13—14 ani. În schimb, la probele rezervate copiilor, între

Traian IOANIȚESCU

(Continuare în pag. a 2 a)

Astăzi la Budapesta,

VOINȚA ARAD—STATISTIKA BUDAPESTA, ÎN C.C.E. LA TENIS DE MASĂ

Astăzi, la Budapesta, în cadrul semifinalei „Cupei campionilor europeni" la tenis de masă, echipa Voința Arad (Eleonora Vlaicov, Magdalena Lesai, Maria Corodi, Iudith Krejek) întîlnește formația Statistika Budapesta (Beatrix Kishazi, Iudith Magos, Henriette Lotaller, Angela Papp).

SE APROPIE C. E. DE ATLETISM DE LA ROTTERDAM

FIECARE MINUT DE PREGĂTIRE CONTEAZĂ!

● Un bogat program de concursuri de sală și de cros

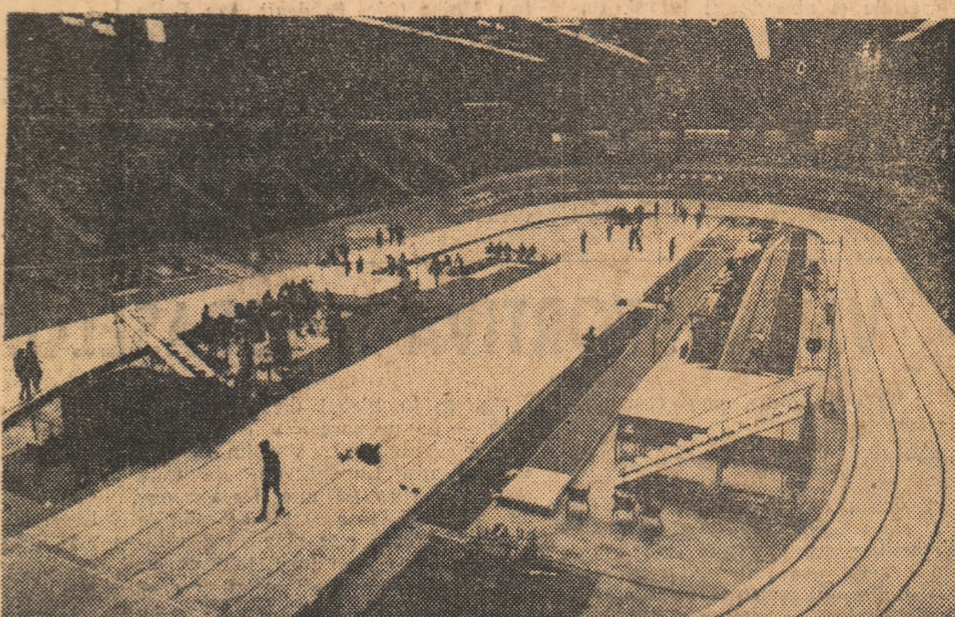

În această sală cu utilizare multiplă, din Rotterdam, se vor desfășura întrecerile ediției a IV-a a campionatelor europene de atletism. Sub cupola ei, în februarie 1971, hocheiștii noștri au jucat cu cei danezi în cadrul campionatului mondial grupa C.

Ianuarie. Lună de intense pregătiri, de acumulări pentru sezonul competițional al anului 1973 care, din multe puncte de vedere, îl întrece ca importanță, ca desfășurare de forțe chiar și pe cel al precedentului an olimpic. O privire asupra calendarului de concursuri pe anul 1973 ne poate pune în temă cu competițiile care vor solicita prezența fruntașilor atletismului nostru (seniori și juniori) în lunile care vor urma. Este drept, acest an nu mai stă în conul de lumină și de interes al Jocurilor Olimpice dar, în schimb, numeroase alte competiții vor prezenta o deosebită importanță pentru atleții de pretutindeni, inclusiv pentru cei români. E lesne de înțeles — deci — seriozitatea pregătirilor care se desfășoară, la această oră, în secțiile de atletism ale cluburilor și asociațiilor sportive. Unii dintre atleți au și început să simtă febra apropiatelor competiții. Este vorba de specialiștii concursurilor de sală și de alergătorii pe teren variat. Pe primii îi așteaptă un bogat sezon de întreceri „indoor", pe ceilalți, competiția de tradiție a Crosului Balcanic, precedată — cum este și firesc — de mai multe întreceri cu caracter de verificare.

În ceea ce privește sezonul concursurilor de sală, al cărui debut bucureștean n-a fost cel așteptat sub aspectul participării și al rezultatelor, calendarul săptămînilor viitoare prevede următoarele acțiuni mai importante, cu caracter republican: **FEBRUARIE: 10—11 campionatele republicane ale seniorilor**, la București; **17—18 campionatele republicane ale juniorilor II**, la Botoșani și **concursul republican universitar**, la București; **24—25 concursul internațional „Cupa de cristal"**, la București (pentru această competiție F.R.A. a lansat, din timp, invitații nominale unora dintre cei mai de seamă atleți de pe continent, dar... să vedem cine va răspunde acestei solicitări!); **MARTIE: 3—4 campionatele republicane ale juniorilor I**, la Cîmpulung Muscel sau București și un **concurs internațional studențesc**, la Sofia; 10—11 **campionatele europene**, la Rotterdam etc.

Cît privește crosul, sînt de reținut următoarele date: 28 februarie, **concursul republican** (seniori și juniori), la Băile Felix; 18 martie, **Concursul internațional „Prietenia"**, la Pitești; 25 martie, **Crosul Balcanic**, la Istanbul și în aceeași zi **crosul memorial „George Băleanu"**, la Hunedoara.

Pentru a putea participa, în acest an, la campionatele de sală ale seniorilor, atleții trebuie să prezinte garanția următoarelor standarduri: **BĂRBAȚI:** 60 m — 6,9 s (sau 10,7 s pe 100 m), 60 mg — 8,5 s (sau 15,2 s pe 110 mg), lungime — 7,10 m, triplu — 14,75 m, înălțime — 1,98 m, prăjină —

Romeo VILARA

(Continuare în pag. a 2-a)

1973 VA ÎNSEMNA UN PAS ÎNAINTE ÎN AFIRMAREA RUGBYULUI NOSTRU?

O mare dorință a iubitorilor sportului cu balonul oval: **1973 să însemne un pas înainte pe linia afirmării rugbyului românesc.** Anul care a trecut, se poate spune, a fost un început de drum în această direcție. După o perioadă în care.., s-a cam bătut pasul pe loc, 1972 ne-a adus o serie de satisfacții: juniorii au cîștigat turneul F.I.R.A., desfășurat la Roma, s-au reluat legăturile cu rugbyul britanic — în compania căruia s-au obținut rezultate reconfortante, evoluția în compania echipei Franței a fost mai plină de personalitate.

Ce se va întîmpla în 1973? Va fi acesta un an al consolidării rugbyului nostru? Se va face un pas înainte în această direcție? Iată cîteva din întrebările la care așteptam un răspuns din partea tovarășului **Ovidiu Marcu — secretar general al Federației de rugby.**

— Dorim, ne-a spus tov. Marcu, să facem din 1973 un an bun pentru rugby. Este motivul pentru care, totul — apreciem — este prevăzut în amănunt: pregătirea echipei de juniori pentru Turneul F.I.R.A. '73; consolidarea reprezentativei naționale A; orientarea generală a rugbyului românesc spre jocul ofensiv.

— Cînd reîncep întrecerile în diviziile A și B?

— Dat fiind calendarul încărcat al acestui an, **returul campionatului Diviziei A începe la 11 martie**, iar al Diviziei B, la trei date diferite: 11 martie (seria I și a II-a), 22 aprilie (seria a III-a) și 25 martie (seria a IV-a). **Turneul de promovare în Divizia A se va disputa la datele de 3, 10 și 17 mai.** Dintre competițiile interne, mai rețineți: **turneul final al campionatului republican de juniori** la 13, 20 și 27 mai, precum și **„Cupa școlilor sportive"** — a cărei finală va avea loc între 29 mai și 1 iunie. Iată și datele începerii întrecerii pentru campionatele 1973—1974: 26 august (Div. A), 2 septembrie (Div. B).

— Ce întîlniri internaționale sînt prevăzute în acest an?

— Pentru juniori — **Turneul F.I.R.A.** între 18 și 22 aprilie la București. Seniorii vor avea mai multe confruntări: la primăvară, două în cadrul Turneului Națiunilor F.I.R.A. cu **Spania** (14 aprilie) și **Maroc** (22 aprilie) — ambele la București. În mai este prevăzută vizita unei **selecționate de comitate din Anglia**, urmînd ca reprezentativa română să întoarcă această vizită în octombrie. Întîlnirea tradițională cu **Franța** va avea loc, în deplasare, în luna noiembrie sau decembrie. Ar mai fi de menționat turneul **„Vara Varnei" (R. P. Bulgaria)** — o întrecere între reprezentative ale țărilor socialiste — ce se va desfășura în august și la care noi vom participa cu lotul B.

— Ne vorbeați la început de consolidarea echipei naționale. La ce vă refereați?

— Intenționăm să ne ocupăm în mod deosebit de prima reprezentativă de rugby a țării. Am și stabilit, împreună cu biroul federal, un lot de 45 jucători din care vom forma echipele A și B. Se va merge, în continuare, pe linia întineririi echipei, folosind în același timp jucători în formă, dintre cei cu mai multă experiență internațională. **Ne gîndim la echipa acestui an dar și la aceea a anului... 1975.** Înainte de începerea campionatului, la 24 februarie, ne vom întîlni cu toți antrenorii Diviziei A și, împreună cu Colegiul central de antrenori, vom stabili metodica de urmat în returul campionatului și vom prezenta concepția de joc pentru anii următori. **Renunțăm definitiv la jocul exclusiv de apărare în favoarea stilului ofensiv, indiferent de adversar.** La sfîrșitul campionatului vom organiza un curs de pregătire și perfecționare pentru toți antrenorii de divizia A, B și juniori. Prin muncă serioasă la cluburi, la loturi, prin adoptarea stilului de joc ofensiv, sperăm să realizăm, în 1973, saltul calitativ așteptat al rugbyului românesc.

M. F.

AȘTEPTĂM ZĂPADA...

Scurtă discuție cu ing. IOAN FURTUNĂ — directorul Bazei de transporturi pe cablu Brașov

În acțiunea de dezvoltare turistică a diferitelor stațiuni de munte, în ultimii ani au fost construite instalații de transport pe cablu de tipul telecabinelor, telescaunelor și teleschiurilor. Dorind să aflăm noutăți în privința stadiului în care se găsesc la ora actuală toate aceste instalații, ne-am adresat tovarășului **ing. Ioan Furtună, director al Bazei de transporturi turistice pe cablu Brașov.**

— Ce instalații gospodărește în prezent Baza pe care o conduceți?

— Unitatea noastră, întreprindere specializată în transporturi turistice pe cablu, se ocupă de exploatarea și întreținerea unui număr de **4 instalații de tipul telecabine la Sinaia, Poiana Brașov și Tîmpa Brașov, 5 telescaune și 18 teleschiuri.** Amplasate în stațiunile montane, ele ajută la o deplasare rapidă a turiștilor spre crestele munților. Cu aceste mijloace de transport — cablu pe o distanță de 18 km — se pot transporta într-o oră un număr de 3 500 de turiști. Socot interesant să arăt că în planul nostru de perspectivă stă înscrisă construirea unor asemenea tipuri de instalații la **Bușteni, Peștera, Tușnad, Bîlea,** și în munții **Bucegi,** astfel încît zestrea noastră se va mări simțitor.

— Sîntem în plină iarnă. Dacă în cîteva zile ninge abundent, aceste instalații sînt pregătite pentru a face față afluenței de turiști? Sînt verificate, se află în bună stare de funcționare?

— Bineînțeles, ne-am preocupat de verificarea acestor instalații din punct de vedere tehnic astfel încît să asigure securitatea maximă în transportul turiștilor. Acum, toate mijloacele sînt în stare de funcționare. Așteptăm și noi — întocmai majorității amatorilor de schi — venirea zăpezii pentru a putea pune în funcțiune întreaga noastră dotare tehnică de care dispunem. Celor interesați le putem spune că acum se poate schia doar pe mici porțiuni la Poiana Brașov, Predeal și Sinaia.

— După cîte știm, la un moment dat existau niște probleme privind gospodărirea pîrtiilor de schi. S-a realizat ceva în această direcție?

— Începînd din luna octombrie, întreprinderea noastră a preluat și activitatea privind amenajarea pîrtiilor de schi. Imediat au fost luate măsuri de nivelare a unora dintre pîrtii, s-au executat gărduțe pentru reținerea zăpezii pe pîrtii, stîlpii de pe margini au fost îmbrăcați cu materiale de protecție pentru a se preveni accidentarea schiorilor. Cu mașina de bătut zăpadă pe care o avem în dotare și cu încă cele două pe care le vom primi în această lună considerăm că vom fi în măsură să oferim schiorilor pîrtii de bună calitate. Zăpada va fi aceea care va declanșa venirea masivă a turiștilor spre mijloacele noastre mecanice și pîrtii, așa că în curînd urmează să ne dăm examenul. Noi sîntem bine pregătiți și-i așteptăm cu încredere.

TOTUL PENTRU RECUPERAREA DEFICIENȚELOR!

SCHI

(Urmare din pag. 1)

sista în acest sezon la o schimbare de generații, dar, în orice caz, se va petrece o întrepătrundere a lor, reflectată atît în clasamentele generale, cît și în lupta pentru locurile fruntașe ale concursurilor viitoare. Stadiul de pregătire a alpinilor noștri, ridică, însă și un semn de întrebare. Dată fiind lipsa zăpezii din aceste luni, schiorii noștri au fost siliți să se antreneze doar pe suprafețe reduse și astfel să exerseze la infinit slalomul special. S-a ajuns în felul acesta la o suprasaturație psihică a practicării unui număr limitat de procedee tehnice specifice. Antrenorii trebuie să se orienteze, așadar cu mult tact în structurarea antrenamentelor imediat următoare și să caute procedee prin care să diminueze reacția psihică de respingere și să determine reapariția plăcerii elevilor lor de a parcurge traseele de pregătire.

Întrecerile de FOND și BIATLON au relevat, la rîndul lor, cîteva aspecte interesante. Vom începe cu o problemă (minoră doar în aparență): pregătirea prealabilă a cursei. Era normal ca, în condițiile de frig din dimineața concursului (—15 grade), participanții să-și ia toate măsurile de precauție. Dar n-a fost așa (cel puțin în unele cazuri), deoarece arbitrii au înregistrat, printre altele și abandonul lui **V. Papuc** — unul dintre protagoniștii probei de seniori — care a acuzat degerături la picioare!

Din punct de vedere tehnic, ne-au reținut atenția două situații. În primul rînd, este vorba de urcușuri, pe care organizatorii le-au ales (și bine au făcut) dificile, în componența traseelor. Mulți concurenți le-au acuzat, ceea ce înseamnă că și în această direcție trebuie axată, pe viitor, pregătirea fondiștilor și biatloniștilor. Și la acest capitol și-a spus cuvîntul aceeași ingrată lipsă de zăpadă, dar asta nu înseamnă (sau nu va însemna), nicidecum o scuză pentru viitor. Acum, cînd zăpada a căzut în cantități ceva mai mari, trebuie făcut orice pentru a fi recuperate anomaliile prezente, fortuit, în pregătire. Ceva mai puțin scuzabilă ni se pare, însă, comportarea nesatisfăcătoare a biatloniștilor noștri în poligon. **Gîrniță** (7 min. penalizare) a acuzat o defecțiune a armei, **Voicu** (6 min. penalizare) rămîne încă cu deficiențe și se bazează prea mult pe alergare; dar, în ansamblu, concurenții n-au tras la un nivel ridicat și, din această cauză, se pierd multe, prea multe minute prețioase. Iar cel mai bun exemplu ni l-a oferit **N. Cristoloveanu**, cîștigător al probei de tineret cu 9 minute penalizare, urmat de **Șt. Urs** și **Gh. Kereszi** cu 12 și respectiv 13 cartușe trase afară din ținte!

Sîntem, în măsură să remarcăm și cîteva evoluții ale unor juniori, evoluții care pun într-o lumină favorabilă (constatarea este valabilă cel puțin la această oră) viitorul fondului nostru. Putem numi, cu această ocazie, pe cîțiva dintre ei: **Cornel Mîndruș** (S.B.C. Sinaia), **Francisc Foriko** (Șc. sp. Brașovia), **Ștefan Urs** (Dinamo), **Andrei Pergioc** (Tractorul) la juniori mari, **Ion Moise** (Lic. Predeal), **Ion Pelin** (Steagul roșu), **Ioan Solovăstru** și **Iosif Tamaș** (ambii Șc. sp. Brașovia) la juniori mici, **Elena Tișcă** (Tractorul), **Iuliana Pața** (Vatra Dornei), la junioare mari, **Cornelia Mititelu** (Vatra Dornei), **Ileana Gegö** (M. Ciuc) și **Lucia Benga** (Tractorul) la junioare mici.

VIAȚA SPORTIVĂ A ORAȘELOR ȚĂRII

(Urmare din pag. 1)

programul în această perioadă. Ce ne-a mirat în răspunsul său n-a fost vîrsta (76 de ani) ci programul său: **„După ce se golește patinoarul, seara în jurul orei 9, cel puțin două ore îmi ia curățarea gheții. Somnul meu are o întrerupere obligatorie în fiecare noapte, între orele 2 și 4, timp în care dau materie primă — apă — gerului. Așa am ajuns ca în această iarnă să avem o gheață de aproape 8 cm grosime. O provizie bună și pentru zilele mai călduroase!"**

În vacanța recent încheiată, pe patinoarul de la A.3. Minerul s-au recreat în medie, zilnic, cîte 120 de copii. Iată roadele muncii lui moș Sandu.

Firesc, de la moș Sandu, pașii ne-au purtat spre celălalt animator al sezonului de iarnă din Lupeni, **Victor Ardeleanu I.** De ce această precizare? Pentru că, moștenind pasiunea tatălui său pentru sport, Victor Ardeleanu II a fost un asiduu practicant al sportului încă din copilărie și i s-a dedicat și ca profesie, fiind acum student la I.E.F.S.

Sîntem în biroul directorului Uzinelor de preparare a cărbunelui, Victor Ardeleanu. Vorbim despre sportul din Lupeni, dar de fapt, vorbim despre pasiune. De aproape 12 ani există această echipă de hochei, și cum este singura din județ, n-are cu cine juca. Iată de ce, cei care iubesc acest sport și care au învățat să patineze aci s-au împărțit în două tabere numai pentru a se putea confrunta...

Tovarășul director a ținut să ne însoțească la ștrandul termoficat al „Preparatorului" — un alt vlăstar al inițiativei sale — nu pentru a se lăuda, ci pentru a ne mai sugera la fața locului ceea ce imaginea unei zile de minus 5 grade ascundea la un loc menit să prindă viață la căldura toridă a verii. Și, ca să fie sigur că va reuși să ne transmită ceva din ceea ce înseamnă acest ștrand pentru localnici, ne-a arătat cîteva fotografii dintr-un album. Bazinul de dimensiuni olimpice și fratele său mai mic, pentru copii, porticul de gimnastică, cabinele și vestiarele din zid... cochete, cu unghiurile acoperișurilor deschise avid spre înaltul cerului, spre lumina soarelui — eternul ideal al omului ce muncește în subteran — toate populate cu siluete, nenumărate trupuri ce-și găseau odihna prin mișcare în aer liber, izvor al sănătății.

În albumul legat în scoarțe groase — ce închide o perioadă de decenii a orașului intrat pe orbita civilizației, dezvoltat sub semnul industrializării socialiste condusă de partid — alături de imagini ce marchează momente memorabile ale acestui eroic centru al detașamentului de mineri din țara noastră, se află și fotografii care înfățișează ștrandul și patinoarul, animate de sutele de practicanți ai sportului. Aceștia alcătuiesc familia iubită a lui Victor Ardeleanu.

„Prea puțini copii din Lupeni — ne-a spus dînsul — ajung la aceste arene ale sănătății, trimiși sau însoțiți de cei 10 profesori de educație fizică de la noi. Ne-au spus, întrebați fiind, că n-au specializare înot și patinaj. Dar ei n-au pasiune pentru meseria pe care o fac, dacă această nobilă profesie de educator poate fi numită o meserie...".

La Lupeni, vorbind despre sport, am vorbit de fapt despre pasiune.

BASCHET

Săptămîna aceasta, în cupele europene

DINAMO JOACĂ JOI LA MOSCOVA, CU Ț.S.K.A.

Aflate în faza sferturilor de finală, cupele europene de baschet programează, astăzi și mîine, meciurile retur, după care vor putea fi alcătuite clasamentele pe grupe ale primei etape. Dintre cele două reprezentante ale României, cu acest prilej va evolua doar Dinamo care va juca, joi la Moscova, în compania campioanei U.R.S.S., Ț.S.K.A., în cadrul C.C.E. (grupa B). În acest scop, dinamoviștii au plecat din București ieri dimineață, iar la ora prînzului au sosit la Moscova. Partida Ț.S.K.A. — Dinamo se va desfășura la ora 19. Arbitri: P. Hilke (Finlanda), S. Käsebier (R.D.G.). În tur, baschetbaliștii sovietici au cîștigat cu 94—80.

Iată celelalte meciuri (între paranteze, rezultatele din tur):

C.C.E.

GRUPA A — 17 ianuarie: Steaua roșie Belgrad — Maccabi Tel Aviv (102—113).

18 ianuarie: Simmenthal Milano — Real Madrid (76—94).

GRUPA B — 17 ianuarie: Slavia Praga — Ignis Varese (80—102).

CUPA CUPELOR

GRUPA A — 17 ianuarie: Spartak Brno — Mobilquatro Milano (83—109).

GRUPA B — 17 ianuarie: Juventud Badalona — Iugoplastika Split (71—90).

Steaua, care evoluează în grupa B a Cupei cupelor, va juca primul meci în ziua de 24 ianuarie, la București, cu Iugoplastika Split (returul la 31 ianuarie).

Turneul de la Varșovia

SELECȚIONATA BUCUREȘTI ÎNVINGĂTOARE: 86-80 CU A.Z.S. VARȘOVIA

Turneul internațional masculin de baschet „Cupa Eliberării Varșoviei" a continuat cu disputarea meciurilor din cele două grupe semifinale.

În grupa B (pentru locurile 5—8), selecționata orașului București a cîștigat cu scorul de 86—80 (46—40) partida susținută cu formația A.Z.S. Varșovia. Din echipa românească s-au evidențiat din nou Czelak și Savu, care au înscris 22 și, respectiv, 14 puncte. Într-un alt meci din cadrul aceleiași grupe, echipa „Polonia" Varșovia a învins cu 67—57 (30—31) selecționata orașului Budapesta.

În cele două jocuri contînd pentru grupa A (locurile 1—4) reprezentativa orașului Moscova a întrecut cu 79—64 (39—30) formația orașului Sofia, iar selecționata orașului Praga a dispus cu scorul de 79—75 (42—32) de Legia Varșovia.

În finala competiției se vor întîlni reprezentativele orașelor Moscova și Praga.

CLASAMENTELE LA „A", LA ÎNCHEIEREA TURULUI

După disputarea tuturor restanțelor, clasamentele campionatelor naționale de baschet se prezintă astfel:

MASCULIN

1. DINAMO	11	11	0	966—730	22
2. Steaua	11	10	1	925—716	21
3. „U" Cluj	11	8	3	838—691	19
4. I.C.H.F.	11	7	4	732—731	18
5. Univ. Tim.	11	6	5	807—705	17
6. I.E.F.S.	11	5	6	781—781	16
7. Farul Constanța	11	5	6	697—781	16
8. Voința Buc.	11	4	7	603—709	15
9. Polit. Buc.	11	4	7	749—868	15
10. Rapid	11	3	8	671—722	14
11. Polit. Cluj	11	2	9	682—784	13
12. Academia Militară	11	1	10	658—888	12

FEMININ

1. POLITEHNICA	9	8	1	680—483	17
2. I.E.F.S.	9	8	1	631—439	17
3. Rapid	9	6	3	549—497	15
4. Univ. Tim.	9	5	4	575—555	14
5. Voința Buc.	9	5	4	624—540	14
6. Crișul Oradea	9	4	5	552—557	13
7. „U" Cluj	9	3	6	479—616	12
8. Constr. Buc.	9	2	7	440—538	11
9. Sănătatea Satu Mare	9	2	7	506—663	11
10. Voința Tg. Mureș	9	2	7	525—673	11

Ca și în meciul de la București, Georgescu (nr. 10) va avea o misiune dificilă în partida retur de la Moscova. Fază din primul joc Dinamo — Ț.S.K.A. (94—80).

Foto: T. MACARSCHI

MECIURI ATRACTIVE ÎN „CUPA UNIRII"

• CĂLIN IONESCU, ÎN REVENIRE • AZI INTRĂ ÎN CONCURS FETELE • FAVORIȚII CONTINUĂ CURSA...

TENIS

Tabloul întrecerii băieților (participă 32 de jucători) pentru desemnarea cîștigătorului „Cupei Unirii", începe să capete contur, astfel că se pot face cîteva considerații asupra întîlnirilor disputate pînă acum. Vom spune, mai întîi, că dintre favoriții competiției, nici unul nu a fost încă eliminat, atît Viorel Marcu, cît și Hărădău, Santei și Ovici depășindu-și — cu o singură excepție — adversarii în cîte două seturi.

Doi vicecampioni de juniori ai anului 1972, respectiv Călin Ionescu (Dinamo) și Costel Curcă (Progresul) au oferit o partidă dintre cele mai plăcute și de bun nivel tehnic. Deși și-a adjudecat victoria în două seturi (6—4, 6—2), Călin Ionescu a avut în jucătorul de la Progresul un adversar incomod, afirmația fiind justificată chiar și numai de faptul că de la 2—4, în primul set, Curcă a reușit să egaleze ajungînd la un pas de victorie. Ionescu a jucat, însă, cu mult curaj, a atacat la fileu și astfel a cîștigat cele două ghemuri decisive. Al doilea set a fost și mai disputat decît primul datorită, pe de o parte, dorinței lui Ionescu de a termina repede meciul, iar pe de altă parte dîrzeniei cu care a jucat Curcă. În final, însă, dinamovistul a încheiat cîștigător.

Viorel Marcu și-a permis cîteva momente de relaxare în setul al doilea cu Cociuban (U.T.A.), adversarul folosindu-le prompt pentru a egala situația la seturi: 1—1. În setul decisiv Marcu a jucat la valoarea sa și a cîștigat. Rezultat final: Marcu — Cociuban 6—0, 4—6, 7—5.

Hărădău a cîștigat fără vreo dificultate (6—1, 6—3) întîlnirea cu Uță (C.S.U. Construcții), Santei a dispus cu 6—2, 6—2 de Florin Manea (Dinamo București), iar Ovici l-a învins cu 6—0, 6—3 pe Andrei Leonte. Alte rezultate: Gh. Chitan (Steaua) — Mircea Breazu (Dinamo București) 1—6, 6—3, 6—3 (un rezultat care îl onorează pe reprezentantul clubului Steaua), L. Virgolici — M. Crișan 3—6, 6—3, 6—3, M. Tăbăraș — M. Taloș 6—3, 6—1, D. Nemeș — C. Rădulescu 6—1, 6—4.

Miercuri dimineață, de la ora 8.30, vor intra în concurs și fetele, iar în paralel vor continua meciurile băieților. Iată programul: Vera Dudaș — Mariana Hadgiu, Elena Popescu — Sanda Guțu, Florica Butoi — Valeria Foiticika, Virginia Ruzici — Gabriela Dinu, Ecaterina Roșianu — Adina Teodorescu, Anca Floreșteanu — Mariana Ilie, Adriana Caraiosifoglu — Florența Mihai.

Ion GAVRILESCU

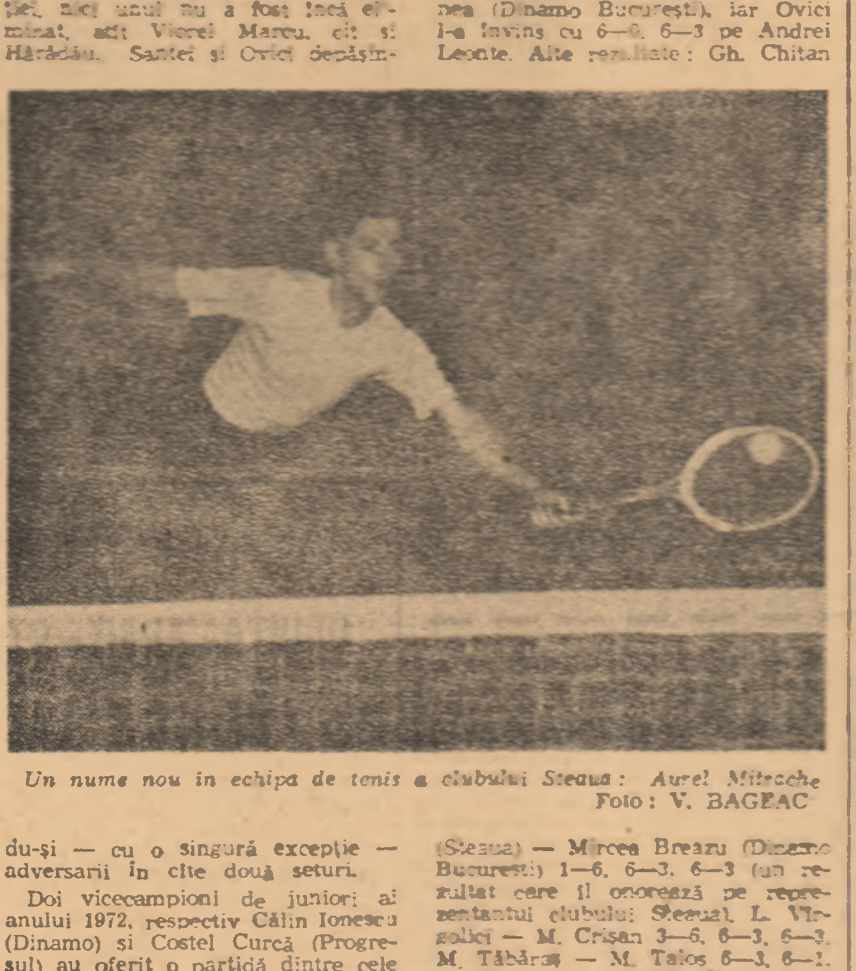

Un nume nou în echipa de tenis a clubului Steaua: Aurel Mitrache

Foto: V. BAGEAC

TENIS DE MASĂ

CAMPIONATUL DE CALIFICARE AL ECHIPELOR DE SENIORI

Campionatul de calificare la tenis de masă, pentru echipe seniori, se va disputa la Craiova, în zilele de 26, 27 și 28 ianuarie. Ședința tehnică va avea loc la 25 ianuarie.

SCRIMĂ

ANTRENORUL EMERIT A. CSIPLER PRIVEȘTE CU OPTIMISM

(Urmare din pag. 1)

în mod loial, și cu totală dăruire, culorile clubului sau asociației din care fac parte.

— Demnă de salutat această optică sănătoasă, această idee despre sport. Să ne gîndim, acum, la cele ce se vor întîmpla cu scrima sătmăreană în următoarea perioadă.

— Sînt toate condițiile ca atît floreta masculină cît și spada să se comporte bine în viitorul campionat divizionar A. Iar în ceea ce le privește pe floretiste, acestea cred că vor reveni în primul eșalon al scrimei noastre.

— Ce stă la baza acestui pronostic atît de optimist?

— Eva Lengyel și-a revenit după scăderea de formă din ultimul timp (motivată obiectiv), iar Maria Lazăr a cîștigat mai multă maturitate. Ambele și-au însușit multe subtilități tactice. Deosebit de sîrguincioase, Gabriela Garda și Marcela Moldovan își continuă și ele drumul ascendent.

Cînd mă refer la buna comportare a scrimerilor Clubului sportiv și ai Școlii sportive din Satu Mare în viitoarele întreceri mă gîndesc și la noul val al floretistelor care cuprinde pe V. Takacs, E. Botoș, E. Chelemen și M. Griga, la faptul că floretistul C. Moise are acum o frecvență mai bună la antrenamente și, în consecință, este și el într-un evident progres, la T. Anghel, la ceilalți floretiști tineri printre care L. Botoș, T. Zaizon, P. Csipler, Gh. Ilosvai, la unii și mai tineri ca Gh. Orha II, Ernest Mătușan și foarte talentatul Mihai Chirculescu. Adăugîndu-i și pe tinerii spadasini E. Kerekes și A. Turoczi nu pot pretinde totuși că am epuizat o listă ce ar putea cuprinde un număr mai mare de speranțe ale scrimei sătmărene.

★

Convinși că asigurările făcute de antrenorul emerit A. Csipler au drept chezășie realizările atîtor ani de muncă pasionată, i-am urat în continuare succes în făurirea unor noi campioni, a unor sportivi de elită.

HANDBAL

NORMELE DE CONTROL — OBLIGATORII PENTRU TOATE ECHIPELE DIVIZIONARE

Introduse încă de anul trecut, la început sub formă experimentală, normele de control vor însemna, în curînd, pentru toate echipele divizionare de handbal o obligație regulamentară, fără îndeplinirea căreia participarea lor la întrecerile oficiale nu mai este posibilă. Se știe că, după unele fructuoase discuții, în luna martie a anului 1972 Comitetul federal a oficializat o hotărîre a Biroului federal prin care se introduceau normele de control la formațiile divizionare de handbal. Pentru ca acțiunea să aibă baze cît mai trainice și să folosească într-adevăr s-a stabilit ca, în cursul anului 1972, aceste norme de control să fie trecute de către toți jucătorii și jucătoarele ce compun formațiile noastre divizionare, urmînd ca pe baza rezultatelor comunicate de antrenori să se definitiveze baremurile. Această primă parte a planului de măsuri urma să se încheie la 1 decembrie 1972, după care, în funcție de rezultatele obținute, Biroul federal, cu sprijinul colegiului de antrenori, a stabilit baremurile. Și astfel, începînd de la 1 ianuarie 1973, toți jucătorii și jucătoarele ce participă la campionatele divizionare sînt obligați să treacă aceste norme, cunoscut fiind faptul că în caz contrar prezența lor la jocurile oficiale va fi pusă sub semnul întrebării.

Iată acum și probele la care se vor trece normele: 30 m plat cu startul din picioare, 10×30 m (cu o pauză de 1 minut), săritura în lungime de pe loc, aruncarea mingii de handbal fără elan și cu un elan de 3 pași, o alergare de rezistență. La toate aceste probe au fost stabilite baremuri separate pentru seniori, senioare, juniori și junioare, concursurile pentru **trecerea lor urmînd să fie organizate în zilele de 28 și 29 martie în 39 de centre din țară,** unde au fost repartizate toate echipele din campionatele divizionare de seniori (A și B), precum și cele din campionatele republicane ale juniorilor și școlarilor.

Cu alte cuvinte, au fost luate — și încă din timp — toate măsurile pentru ca această inițiativă a federației de specialitate să însemne un succes și pentru ca roadele ei să se facă cît mai repede simțite în activitatea generală a handbalului. Dar, în acest sens, este neapărat necesar ca secțiile fruntașe de handbal și, în special, antrenorii care își desfășoară activitatea în cadrul lor, să abandoneze ideile preconcepute referitoare la utilitatea normelor de control și să lucreze cu nădejde pentru pregătirea sportivilor.

Avem speranța că majoritatea antrenorilor au ajuns să fie convinși că aceste norme nu trebuie privite ca un scop în sine, ci ca un mijloc eficient de antrenament. Numai în acest fel întreaga acțiune ne va putea contribui la ridicarea nivelului pregătirii fizice a handbaliștilor și handbalistelor din formațiile divizionare. Iată de ce considerăm că antrenamentele în vederea îndeplinirii normelor trebuie începute încă de pe acum, ceea ce ar fi o dovadă că măsura nu este privită în chip formal de antrenori.

NOTE, ȘTIRI...

• În această perioadă se lucrează la reclasificarea arbitrilor, acțiune ce trebuie terminată cît mai repede. Din păcate, activul federației întîmpină greutăți în această privință deoarece o serie de comisii teritoriale nu au trimis încă listele și caracterizările arbitrilor. Este vorba de comisiile din județele: Bihor, Harghita, Hunedoara, Mureș, Olt, Sălaj, Satu Mare, Tulcea și Vîlcea. Abitrii din aceste județe nu trebuie să fie și ei reclasificați?

• La începutul lunii februarie va avea loc la București ședința lărgită a Colegiului central al antrenorilor. Mai precis se va întruni organismul creat anul trecut și la a cărui bună funcționare își dau concursul antrenori din întreaga țară, invitați periodic în Capitală. La apropiata reuniune, principala discuție se va purta în jurul felului în care au fost îndeplinite sarcinile trasate cu ocazia ședinței inaugurale.

• Tot la începutul lunii februarie va avea loc, la Basel, ședința Comitetului Executiv al F.I.H. care va lua în discuție activitatea desfășurată pînă în prezent de noile comisii ale forului internațional.

FIECARE MINUT DE PREGĂTIRE CONTEAZĂ!

ATLETISM

(Urmare din pag. 1)

4,30 m, greutate — 14,00 m; **FEMEI:** 60 m — 7,7 s (sau 12,2 s pe 100 m), 60 mg — 9,0 s (sau 14,8 s pe 100 mg), lungime — 5,70 m, înălțime — 1,60 m, greutate — 13,00 m.

Sînt luate în considerare performanțele înregistrate în anul 1972 și cele din concursurile de sală desfășurate pînă la sfîrșitul acestei luni!

OBIECTIVUL — ROTTERDAM

Cum este și firesc, principalul obiectiv al sezonului de concursuri pe teren acoperit îl constituie participarea la cea de a IV-a ediție a campionatelor europene de sală, programate în admirabilul complex Ahoy din marele port olandez Rotterdam. Obiectivele minimale stabilite de F.R.A. pentru acest concurs sînt cîștigarea a doua medalii și clasarea a încă trei atleți printre primii 8 concurenți în diferite probe. Dacă avem în vedere rezultatele — sub posibilități de la ediția precedentă a competiției (Grenoble, 1972) obiectivele ni se par normale, dar dacă ținem seama de evoluția sportivilor noștri la C.E. de la Sofia din 1971, atunci ele ni se par chiar... prea minimale. Rămîne de văzut acum care sînt, de fapt, aspirațiile reale ale principalilor noștri competitori și felul în care ei vor reuși o pregătire adecvată cerințelor pentru a putea avea, cu adevărat, o evoluție corespunzătoare acestor cerințe și așteptărilor iubitorilor atletismului din țara noastră. Tocmai de aceea așteptăm cu legitim interes participarea și, normal, rezultatele lor, în competițiile care vor precede „europenele" și mai ales pe cele de la Rotterdam.

Pînă una alta, pentru a putea aspira la un loc în delegația pentru C.E. federația noastră a stabilit, în mod tradițional și operativ, normele ce se cer a fi îndeplinite în acest început de an, pînă la data de 1 martie. Ele sînt, desigur, mai pretențioase decît cerințele Asociației europene de atletism, sub patronajul căreia se desfășoară competiția. Iată, spre comparare, cele două standarduri:

BĂRBAȚI	F.R.A.	A.E.A.
60 m	6,5	6,8
400 m	47,8	48,2
800 m	1:49,5	1:51.0
1 500 m	3:45,0	3:47.0
3 000 m	7:59,0	8:04,0
60 mg	7,6	7,9
lungime	7,85	7.70
triplu	16,40	16,00
înălțime	2,18	2,14
prăjină	5,15	5.05
greutate	19,00	18,50
FEMEI		
60 m	7,3	7,5
400 m	54,8	55.5
800 m	2:07,0	2:09.0
1 500 m	4:18,0	4:23,0
60 mg	8,3	8,5
lungime	6,40	6.30
înălțime	1,82	1,78
greutate	17,70	16.00

Aceste norme vor fi luate în considerare numai dacă au fost realizate în concursuri oficiale (în țară sau în străinătate), cu obligația să fie repetate sau să se realizeze performanțe în imediata lor apropiere.

★

Așadar, timpul care fuge atît de repede, presează! Un minut, un singur minut din pregătire pierdut sau irosit acum, se va repercuta cu efectele de toți cunoscute, săptămînile viitoare. Deci, atenție la fiecare minut!

PATINAJ

PRIMII CAMPIONI — PRIMELE REZULTATE VALOROASE

(Urmare din pag. 1)

7—12 ani, pista de 300 m permite omologarea recordurilor. **Marcela Duță** (Șc. sp. 2 București) a egalat cel mai bun rezultat de la proba de 100 m (11—12 ani) obținînd 12,9. De asemenea, la aceeași categorie, brașoveanul **Radu Neculicioiu** a egalat recordul la 100 m cu 12,7.

În privința „recoltei" de titluri obținute pînă la ora cînd efectuăm convorbirea telefonică, **Dinamo Brașov** (antrenor Ernest Ulrich) și **Școala sportivă Sibiu** (antrenor Petre Tivadaru) au cei mai mulți tineri care au cucerit invidiatele tricouri de campioni.

REZULTATE TEHNICE: **juniori II — 500 m fete: 1. Eva Szigeti (Șc. sp. M. Ciuc) 51,3 — campioană republicană**, 2. Lidia Vaszi (S. C. M. Ciuc) 54,0, 3 Maria Olah (Mureșul Tg. Mureș) 54,3; **500 m băieți: 1. L. Focht (Dinamo Brașov) 47,3 — campion republican**, 2. L. Biro (Șc. sp. M. Ciuc) 48,0, 3. L. Lazar (Ș. C. M. Ciuc) 49,6. Iată campionii la copii — categ. I — **500 m: Carmen Dragoman (Șc. sp. Sibiu) 54,3 și A. Varga (Dinamo Brașov) 49,5; copii II — 100 m: Marcela Duță (Șc. sp. 2 București) 12,9 și R. Niculicioiu (Dinamo Brașov) 12,7; copii III 100 m: Ibolya Szatmari (Mureșul Tg. Mureș) 13,9 și Dieter Iasch (Șc. sp. Sibiu) 13,5; copii IV — 50 m: Helge Iasch (Șc. sp. Sbiu) 8,3.**

fotbal

RAPID SE PREGĂTEȘTE CU GÎNDUL LA SFERTURILE DE FINALĂ ALE CUPEI CUPELOR

● Codreanu a renunțat la activitatea de performanță ● Nici un rabat cazurilor de indisciplină ● A apărut Grigoraș!

Iată-i pe feroviarii bucureșteni într-o alergare susținută pe panta de la Cioplea. Foto: I. MIHĂICĂ

Predealul ne-a întîmpinat cu vînt aspru și ger. De sus se cerneau fulgi de zăpadă. Am pornit-o spre Cioplea în căutarea vilei „Ursulețul", acolo unde știam că și-au stabilit cartierul general al pregătirilor de iarnă fotbaliștii de la Rapid. Ne întîmpină masorul I. Parcea: „Băieții sînt gata pentru program". În holul de la intrare, antrenorul **Bazil Marian** anunța jucătorilor conținutul antrenamentului de dimineață. **„Vom lucra timp de 65 de minute cu intensitate maximă. Scopul ședinței de azi urmărește dezvoltarea rezistenței generale. După o încălzire de 10 minute vom trece la efectuarea mai multor serii de alergări, mărind treptat distanțele, alternate cu exerciții de gimnastică. Vom parcurge aproximativ 3 200 m".**

În timp ce jucătorii își leagă strîns șireturile ghetelor, antrenorul Bazil Marian ne dă cîteva amănunte referitoare la pregătirea efectuată la munte. **„Vom rămîne la Predeal pînă la 27 ianuarie. În drum spre București ne oprim la Cîmpina pentru un joc de verificare cu echipa Poiana. Avem la dispoziție următorul lot de jucători: Răducanu, Niculescu, Pop, Boc, Codrea, Mușat, Ștefan, M. Stelian, Angelescu, Dinu, Savu, Naom, Năsturescu, Dumitriu II și III, Neagu și Petreanu. Acestora li s-au adăugat doi talentați jucători din echipa de tineret, în care ne punem mari speranțe. Este vorba de fundașul central Marin și de mijlocașul Rotaru. Codreanu a renunțat la activitatea de performanță, el ocupîndu-se în prezent de pregătirea copiilor și juniorilor de la centrul nostru. Avem și două indisponibilități: portarul Niculescu, suferind de gripă virotică și Neagu care a contractat o furunculoză nazală. Pe Daniel Ene îl așteptăm să sosească, în speranța că va primi avizul medical favorabil. După cum m-a informat doctorul P. Bendiu, Niculescu și Neagu își vor putea relua curînd antrenamentele. Din păcate fundașul central Grigoraș absentează nemotivat. Deși s-a prezentat la primele antrenamente de la București, în ziua plecării la munte, a absentat din nou. Dar atitudinea lui Grigoraș nu va rămîne fără urmări. El a uitat prea repede că a fost crescut și format în cadrul clubului Rapid, că i s-a acordat tot sprijinul moral și material pentru a se titulariza. Absența lui Grigoraș nu va crea mari probleme în alcătuirea formației. De aceea sîntem hotărîți să luăm cele mai drastice sancțiuni nu numai împotriva lui, ci și împotriva acelor jucători care încă mai cred că vom trece cu vederea chiar abaterile disciplinare. Clubul Rapid nu mai este dispus să facă concesii".**

Echipați în treninguri vișinii, jucătorii giuleșteni s-au pierdut în desișul pădurii de brad, însoțiți de antrenorul secund **Gh. Nuțescu.** I-am regăsit peste puțin timp pe valea Poliștoacei, în imediata vecinătate a cabanei „Clăbucet plecare". S-a lucrat intens, cu toată seriozitatea. În fruntea plutonului Răducanu și Boc, schimbîndu-se mereu la trenă, au menținut tot timpul un ritm susținut de alergare. Pauzele au fost excluse. Din cînd în cînd se auzea fluierul antrenorului Nuțescu, care schimba direcția seriilor de alergare pe diferite distanțe. Au fost efectuați în total 3 500 m. După exact 65 de minute jucătorii s-au întors în marș forțat spre Vila „Ursulețul". Medicul Bendiu verifica pulsul după efort.

Antrenorul Gh. Nuțescu își exprimă mulțumirea față de modul în care au înțeles jucătorii să răspundă la efort. **„Cunoscînd obiectivele majore — jocurile din sferturile de finală ale Cupei Cupelor din luna martie — sîntem hotărîți să lucrăm fără menajamente în această perioadă. Fiecare jucător va trebui să fie capabil să atingă parametrii maximi ai capacității de efort în așa fel încît în cel mai scurt timp să intre într-o formă sportivă corespunzătoare. De altfel, în prima zi a sosirii la Predeal am avut o ședință în care am atras atenția jucătorilor că oricine nu se va încadra corespunzător în procesul de instruire, va încerca să tragă chiulul sau se va face vinovat de cea mai mică abatere își va face imediat bagajul și va pleca la București. Ne vom dispensa fără cea mai mică remușcare de acei jucători care nu se dovedesc conștiincioși".**

După amiază i-am reîntîlnit pe giuleșteni în sala de gimnastică. Era al doilea antrenament al zilei, rezervat îmbunătățirii forței și mobilității articulare. S-a lucrat 60 de minute într-o gamă variată de exerciții, individual și cu partener, folosindu-se mingile medicinale, băncile de gimnastică, frînghia sau scara fixă.

Gheorghe NERTEA

P.S. Grigoraș a reapărut la Predeal — ne-au informat telefonic antrenorii giuleșteni. Sigur că prezentarea la pregătire reprezintă o recunoaștere a greșelii săvîrșite de acest tînăr jucător. Dar talentatul fundaș central rapidist trebuie să reflecteze cu toată seriozitatea asupra gestului său.

„REÎNCEP DUELURILE MELE CU NUNWEILLER..." (CONSTANTIN)

Așadar Constantin a devenit de ieri antrenor principal al echipei de fotbal Steaua. În iarna lui 1971 era solicitat ca antrenor secund la echipa pe care o slujise. Și iată-l, după doi ani și... 10 zile, la conducerea formației.

La numai cîteva ore de la numirea sa i-am solicitat un scurt interviu:

— Cum ați primit vestea?

— Niciodată nu m-am entuziasmat. Nici ca jucător, așa că, de ce aș face-o acum? Entuziasmul doresc să apară odată cu rezultatele. M-a bucurat însă aprecierea conducerii clubului, o apreciere care mă obligă.

— Prezența echipei Steaua în fruntea clasamentului, nu vă creează o oarecare neliniște?

— Nu atît mă neliniștește cît mă îndîrjește, răscolind în mine niște proiecte, obligîndu-mă să apelez la toate cunoștințele și posibilitățile pentru ca poziția echipei să fie menținută și consolidată.

— Preconizați o schimbare a stilului de joc al echipei?

— Nu. Deoarece cel prestat pînă acum, a fost o rezultantă a colaborării antrenorului Valentin Stănescu, cu mine. Evident, însă, vom încerca să îmbunătățim în continuare pregătirea individuală a jucătorilor, a cărei creștere să aibă repercusiuni asupra nivelului tehnic al echipei.

— Ați spus „vom încerca". Cum vedeți colaborarea cu noul secund, Jenei?

— Am transpirat împreună ani și ani sub tricourile roșu-albastre, ne-am înțeles excelent atunci cînd făcusem din echipa noastră o formație de frunte a fotbalului românesc. La clubul Steaua am învățat să iubim fotbalul, să ducem o viață sportivă, să muncim, să fim exigenți. Acum este timpul să-i învățăm același lucru pe alții.

— Putem spune că începe sau, mai bine zis, reîncepe un nou „duel" Constantin — Nunweiller?

— Da. Îmi amintesc cu plăcere de acei ani, cînd un meci al echipelor noastre umplea tribunele pînă la refuz. Îl așteptăm acum din nou. Vom fi chiar mai aproape, pe banca „acea" de lîngă tribună.

— Altceva?

— Doresc fostului meu coleg, Valentin Stănescu, mult succes în noua sa muncă, asigurîndu-l că-l vom sprijini să ducă fotbalul românesc pe trepte mai înalte. În rest, nimic. Nu este perioada vorbelor, ci a... acumulărilor pentru returul care ne așteaptă.

V. OCTAVIAN

A APĂRUT NR. 347 AL REVISTEI

FOTBAL

din cuprinsul căreia vă recomandăm:

- Echipa națională își reîmprospătează forțele — comentariu pe marginea ultimelor măsuri luate de biroul federal
- Reportaje de la pregătirile echipelor DINAMO, PETROLUL și FARUL
- Aprecierile colegiului central al antrenorilor asupra turului Diviziei A, precizări și completări la indicațiile metodice pentru viitorul sezon competițional
- Un amplu comentariu despre tendințele tactice în jocul echipelor divizionare
- La „Interviul săptămînii": ION ALEXANDRESCU — secretar general al F.R.F
- Panoramic fotbalistic mondial 1972
- La rubrica „Profil": Kazimierz DEYNA, fotbalistul nr. 1 al Poloniei
- Geaici aleargă după... „ultimul tren" pentru turneul final al C.M. '74
- După egalul cu Turcia, Italia își vede îngreunat drumul care duce la München.

TĂNĂSESCU PE URMELE LUI DINU?

Însemnări despre **Nicolae Tănăsescu** — fostul jucător al Progresului — actualmente la Sportul studențesc: **apare — ca fundaș — în echipa turului campionatului alcătuită de revista de specialitate „Fotbal"; este fotbalistul cu cel mai mare punctaj — în aceeași revistă — din cadrul echipei Sportul studențesc; doar de 3 ori numele său n-a fost scris cu litere majuscule (semn al evidențierii) în cronicile de fotbal publicate în ziarul nostru; selecționat în reprezentativa de tineret a țării unde a confirmat; de curînd chemat în lotul echipei naționale de tineret.**

Cine-i de fapt, acest jucător?

Înainte de a vorbi cu el, am ținut să vedem cum îl cunosc alții. **Gh. OLA** (antrenor prim la Sportul studențesc): **„Viața lui se confundă cu fotbalul. În joc sau antrenament, depune o muncă deosebită. Se dăruiește jocului, este curajos. Dacă l-ai lăsa să joace fotbal noaptea, ar renunța la somn. Calități fizice deosebite — extrem de rezistent — posibilități mari de progres, foarte disciplinat în joc". LIVIU COLCERIU: „Un al doilea Cornel Dinu! Iubește fotbalul, are rezistență de fier și ambiție rar întîlnită. Fundaș modern care urcă cu succes în atac". CORNEL DRĂGUȘIN:** (antrenorul lotului de tineret): **„Foarte bun. Jucătorul care poate fi dat ca exemplu din toate punctele de vedere: disciplinat, conștiincios, extrem de muncitor. Tipul fundașului modern, deși cu unele insuficiențe tehnice, remediabile. Însă dovedește spirit de sacrificiu. La Tirana, ca să salveze un gol, și-a pus în pericol, grav, integritatea corporală. Recent, în turneul din Grecia, a avut o comportare constant bună. Poate aspira la tricoul lui Sătmăreanu".**

★

Îl avem în față. 1,80 m, 72 kg, 23 de ani. Un tînăr blond cu o privire senină. Student în anul I la I.E.F.S. Primul meci oficial l-a jucat la 16 ani, deoarece ca junior — deși era talentat — nu-l voia nimeni. Prea era... subdezvoltat! **Metaloglobus, Flacăra roșie, Progresul** sînt echipele la care a jucat pînă acum. Antrenori a avut dar...

— Oaidă este omul căruia îi datorez foarte mult. A lucrat cu mine permanent, m-a îndrumat. La Flacăra roșie, de pildă, punea toți jucătorii să facă sprinturi de 6—8 m. Pe mine, de 50—60 m. Un fundaș modern, îmi zicea, se duce în față dar trebuie să vină repede înapoi. Și să nu fie obosit.

— De cîte ori ai jucat în naționala de tineret?

— În 6 meciuri. Cu Finlanda, Grecia, Albania — de două ori — Franța și Austria.

Ne spune în continuare că fără fotbal n-ar putea trăi, că băuturile alcoolice „sapă" fotbalul și pe fotbalist. Discuția alunecă spre campionatul care se apropie. Îl întrebăm dacă crede că Sportul studențesc va evita retrogradarea.

— Nici nu vreau să mă gîndesc la așa ceva! Cîte coșmaruri am avut la Progresul, ce durere în suflet și — nu mint — nopți nedormite. Rămînem în „A", să vedeți. Vom munci din toate puterile.

— Ce jucător îți place? Care ți-e „modelul" fotbalistic.

— Cornel Dinu! Jocul lui modern mă încîntă. Este marele meu exemplu. Vreau să lupt ca el, să joc ca el, și — bineînțeles — să mă pregătesc ca el.

Tănăsescu vorbește cu pasiune despre fotbal, cu convingere despre efort, muncă, dăruire. Este imposibil ca visurile tînărului din fața noastră să se oprească la... rămînerea Sportului studențesc în Divizia A.

Îl iscodim dacă vizează naționala.

— Mai e vorbă? Adică ajung lîngă ea și să abandonez? Vreau să se spună și despre mine că sînt „tricolor". O să muncesc din răsputeri pentru a-mi realiza visul.

...Și vorbea foarte serios, hotărît, Tănăsescu, pornit pe urmele lui Dinu

Modesto FERRARINI

CE FAC ÎN ACESTE ZILE?

După ce, ieri, v-am prezentat scurte informații despre nouă echipe din Divizia A, astăzi vă oferim „fișa la zi" a celorlalte șapte formații.

JIUL se pregătește, la Petroșani, sub supravegherea antrenorilor Szabo (de la echipa de tineret), Cărare și a căpitanului echipei, Petre Libardi, așa cum vă informam în reportajul nostru de ieri. Pînă la întoarcerea antrenorului principal Ștefan Coidum din R. F. a Germaniei (unde se află în schimb de experiență, trimis de federație), Jiul va rămîne în localitate, după care va pleca la Băile Herculane sau la Predeal.

C.F.R. CLUJ vrea să-și consolideze frumoasa poziție cîștigată în tur și se antrenează cu multă ambiție și conștiinciozitate. Elevii lui **C. Rădulescu** și **Laurențiu Munteanu** se pregătesc la Cluj, iar „programul de lucru", început la 8 ianuarie, a cuprins cîte 3 antrenamente pe săptămînă la sală și 3 în aer liber. La pregătirile lotului prim participă și trei jucători de la tineret-rezerve (Manu, Moga și Mureșan). Între 1—11 februarie, feroviarii își vor continua pregătirile la Borsec.

F. C. ARGEȘ se află, de la 9 ianuarie, la Băile Herculane, unde se va pregăti pînă la data de 25 a acestei luni. Printre cei 21 de jucători, aflați sub supravegherea antrenorului Halagian, se numără și nume mai vechi și mai noi din formația de tineret-rezerve (Neculce, Nedelcu, Cîrstea și Gh. Cristian). Echipa noastră campioană a perfectat, pentru perioada 5—11 februarie, 2 jocuri în R.D.G., iar între 20 februarie și 3 martie (cum anunțam și în ziarul de ieri), trei partide în Israel.

U.T.A. a preferat să-și desfășoare pregătirile numai acasă, unde are toate condițiile necesare. **Conducerea echipei a fost preluată de antrenorul Nicolae Dumitrescu.** De la 10 ianuarie (după controlul medical) pînă luni, arădenii au susținut cîte un antrenament pe zi, în sală și afară, iar de la începutul acestei săptămîni au trecut la două ședințe pe zi. Surprinde absența de cîteva zile a lui Popovici și Kun, care, după ce au început pregătirile, au plecat la Oradea, de unde nu se întorseseră pînă ieri la prînz.

STEAGUL ROȘU și-a început pregătirile la Brașov, urmînd ca de mîine să urce în Poiană, acolo unde antrenorul Nicolae Proca are „circuitele" sale preferate pentru dezvoltarea rezistenței fizice, element necesar multor jucători de sub Tîmpa.

A. S. ARMATA TG. MUREȘ a preferat și ea să se antreneze acasă. La pregătirile conduce de antrenorul Tiberiu Bone, participă și trei jucători noi: Tevi (de la Sportul studențesc), Szekeli și Botoș (de la tineret-rezerve).

„U" CLUJ a început pregătirile acasă, pe malul Someșului, iar de luni se află la Predeal, printre alte divizionare A hotărîte să facă acumulări de preț pe pantele Clăbucetului.

ALĂTURI DE REAL MADRID

STEAUA ROȘIE BELGRAD, UJPESTI DOZSA SAU FERENCVAROS LA PITEȘTI

Așa cum am mai anunțat, la începutul lunii august, cu prilejul împlinirii a 20 de ani de la înființare, **F. C. Argeș** proiectează organizarea la **Pitești** a unui important turneu internațional. Președintele clubului argeșean, tov. **P. Rapaport**, ne-a comunicat că cele două echipe românești vor fi **F. C. Argeș** — în mod firesc — și **Rapid**, cu care organizatorii au și perfectat participarea. A treia formație, de asemenea asigurată ca prezență, este **Real Madrid.** Pentru a patra formație, **F. C. Argeș** duce tratative cu **Steaua Roșie Belgrad, Ujpesti Dozsa și Ferencvaros.** Și este aproape cert că una dintre aceste trei renumite echipe va completa o prezență deosebit de valoroasă la turneul din august, de la Pitești.

LA ORDINEA ZILEI

REUNIUNI, REVENIRI, RENUNȚĂRI...

Fotbalul începe să iasă din hibernare. Evenimentele de planul doi, clasicele fapte de iarnă, mai mult de domeniul proiectelor și dorințelor, sînt înlocuite încet-încet de punctele agendei veritabile și active, acelea care fac din viața acestui sport o neîncetată sursă de atracție, de surprize, de farmec.

Mîine, primul „lot A" din 1973 se reunește. E o întîlnire nespecifică, dacă admiteți termenul, pentru că nu prevede nici un fel de antrenament; baloanele nu vor fi de față cu internaționalii aleși pentru prima „expediție" a anului, jocurile de pregătire din **Franța** și din **Spania.** E o convocare de anticipare, de parcurgere cu ochii minții și ai speranței a greului sezon care stă în fața reprezentativei. Stagiunea 1973 nu-i o mare noutate pentru vechii „lupi" de fotbal din reprezentativă. Datele problemei nu sînt cu mult diferite de acelea ale tentativei de intrare la „festivitatea mexicană" sau în zona sferturilor de finală ale „Campionatului Europei". Momentul însă e altul, fără nici o discuție. Un mecanism în formare, generos în risipa lui de energie, mult mai proaspăt în ansamblul potențialului său, mai avid de gloria sportivă — aceasta era naționala lui 1969 — trebuie să se regăsească, să se înnoiască, să se tămăduiască de inerentele urme și defecțiuni ale funcțiunii la înalții parametri ai cursei de performanță. Rapid, inventiv, eficace. Fără să renunțe la prețioasele acumulări ale celei mai frumoase perioade din viața tricolorilor, fără să comită această greșeală care a caracterizat, din nefericire, fiecare schimbare de gestiune tehnică a naționalei. Probabilii și posibilii care vor fi împreună, mîine, la București, în fața cu noul lor antrenor — **Valentin Stănescu** — au și recente fapte semnificative ca material documentar. E — de pildă — și această „ținere în șah" de la Neapole a reprezentativei Italiei de către unsprezecele care a fost pulverizat în Luxemburg, acolo unde cei ce n-au învins pot fi numărați pe degetele unei singure mîini. Asta pe întreaga durată a existenței fotbalului. Egalul de la Neapole nu-i în primul rînd o mare surpriză, el e o sancțiune din care avizații pot învăța multe, foarte multe... Mai cu seamă pot înțelege ce înseamnă ca datele subiective — în cazul nostru înfrîngerea lui Inter, pe teren propriu, de către Juventus — să primeze în alcătuirea echipei naționale. Adică ceea ce l-a dominat pe Valcareggi înaintea partidei cu Turcia...

Am vorbit de o **reuniune.** Să spunem cîteva cuvinte și despre o **revenire.** A lui Nicolae Dumitrescu în fruntea echipei cu care se confunda firul existenței lui de antrenor și jucător, U.T.A. Să salutăm înainte de orice victoria medicală a fostului extrem stînga al campioanei arădene și al naționalei. Prețul ei nu poate fi comparat cu nici un fel de altă biruință, fiindcă — știm așa de bine! — le condiționează pe toate. Apoi ne bucură că tratativele, unele dorinți, unele șoapte care îl despărțeau pe Nicolae Dumitrescu de U.T.A. nu s-au adeverit. Ne bucură pentru reușita ideii și pildei de fidelitate: recordmanul Oană avea nevoie de un concurent, era prea solitar în cursa lui ploieșteană, și ne place să-l vedem pe antrenorul care a confecționat „a doua perioadă de aur" U.T.A. apropiindu-se și el de cifrele așa de rar atinse în conviețuirea club-antrenor.

Renunțări. Nicolae Proca și Tiberiu Bone au preferat să rămînă lîngă echipele lor, în aceste zile, deloc hiperbolic denumite „cele care decid titlul sau retrogradarea", decît să facă la fel de necesare, dar cam tîrziu programate, călătorii de documentare peste hotare. Gestul spune foarte mult, amintește despre conștiință și conștiinciozitate, dacă mai era nevoie de așa ceva în ceea ce îi privește pe acești pasionați de fotbal din Brașov și Tg. Mureș. Gestul lor, strecurat în mărunte rînduri de informații, merita o subliniere. Ceea ce am și dorit să facem aici.

Eftimie IONESCU

Turul Diviziei A în cifre și comentarii

11. CAMPIOANA A RĂMAS DATOARE...

Iată că a venit și rîndul „retrospectivei F. C. Argeș". Însuși faptul că aceste comentarii poartă numărul 11 (locul ocupat de piteșteni în clasament la sfîrșitul turului) constituie o notă proastă pentru campioana noastră. Iar dacă mai adăugăm și amănuntul că — așa cum a reieșit din darea de seamă prezentată în adunarea generală a clubului — **singurul obiectiv neatins din cele stabilite pentru anul 1972 este comportarea primei echipe**, rezultă și mai clar nivelul scăzut la care s-a situat evoluția, în toamnă, a unei echipe care — după ce cucerise pentru prima dată titlul național — umpluse de mîndrie și făcuse să încolțească noi speranțe în inimile numeroșilor săi susținători.

ÎNCEPUT BUN, DAR...

Și așa cum a debutat în actualul campionat se părea că F. C. Argeș nu va infirma aceste speranțe și că-și va realiza obiectivele: **ocuparea la sfîrșitul turului a unui loc printre primele șase, calificarea în turul al III-lea al Cupei campionilor europeni și în semifinalele Cupei României.** După o înfrîngere la limită la Arad, dar într-un joc în care nu s-au dovedit inferiori, piteștenii s-au „răzbunat" pe studenții clujeni (victorie cu 5—0) și, în continuare, au obținut un echitabil meci nul la Craiova. Cu trei puncte realizate în trei jocuri dintre care două în deplasare, **F. C. Argeș** întrezărea perspectivele unei ascensiuni, cu atît mai îmbucurătoare cu cît se apropiau și primele meciuri din cadrul Cupei campionilor.

Dar au început să-și arate... colții unele carențe care au determinat scăderea formei și o evoluție fluctuantă în restul etapelor, cu victorii greu smulse și chiar puncte pierdute acasă, cu greșeli individuale și colective în meciurile din deplasare, plătite cu goluri evitabile în condiții normale (un singur punct cîștigat afară, față de 4 în turul campionatului trecut). Astfel că echipa n-a mai putut părăsi zona, deloc onorabilă, a locurilor 9—12, justificînd pe deplin concluzia analizei prezentată adunării generale: **„Apreciem ca necorespunzătoare rezultatele obținute atît în turul campionatului cît și în Cupa campionilor europeni".**

...S-A PRODUS O DEREGLARE ÎN MECANISMUL ECHIPEI

A fost evident că în mecanismul echipei se produsese o dereglare, făcînd-o să se comporte cu mult sub nivelul sezonului de primăvară. Potențialul — cunoscut și verificat — a scăzut atît în apărare cît și în atac, în ciuda unei linii de mijloc (Prepurgel — M. Popescu) mai laborioasă decît în sezonul trecut.

Fază din partida F. C. Argeș — Jiul (2—0). Apărarea petroșănenilor respinge un atac al gazdelor. Foto: M. FELIX

Apărarea imediată a primit prea ușor goluri, chiar și acasă, din cauza unei slabe concentrări, care au generat gafe individuale sau colective. În special, în deplasare, unde se luau măsuri de organizare a defensivei (prezența unui „libero" în persoana lui Barbu) și se miza, în ofensivă, pe contraatacuri (oamenii de bază cu calitățile necesare: Troi și Radu), echipa s-a dovedit totuși vulnerabilă în apărare. Dovadă că echipa a primit în deplasare 16 goluri (din totalul de 17!...) și a realizat un singur punct.

În atac, același randament scăzut, mai ales din punct de vedere al finalizării și preciziei trasului la poartă, al eficacității într-un cuvînt. E drept că din cauze diferite (accidente, abateri disciplinare) acest compartiment a suferit modificări mai multe decît apărarea (și a fost lipsită de o piesă importantă din mecanismul echipei — Jercan, accidentat mult timp); dar și așa, linia de înaintare putea să-și valorifice mai bine valențele ofensive. În primul rînd, media golurilor este scăzută: 1,40 de joc, iar 6 din cele 21 goluri înscrise (4 acasă) au fost opera mijlocașilor sau apărătorilor. Realizările reduse se datoresc lipsei de concentrare, de calm în fazele de gol, numeroaselor ratări dar și unei slabe frecvențe și precizii în trasul la poartă. Totalul de 189 de șuturi în 1 350 de minute de joc (121 acasă, 68 afară) sau cele 96 (65—31) care au nimerit poarta explică foarte bine numărul de goluri marcate de un atac cu jucători care au șut și adresă. Iar faptul că eficacitatea (ca acțiuni încheiate cu șut) a fost cu 50% mai mică în partidele în deplasare dovedește preocuparea defensivă a unei echipe care în campionatul trecut făcuse proba unei capacități ofensive la fel de bună și acasă și în deplasare.

Aceleași carențe s-au manifestat și în meciurile din Cupa campionilor în care F. C. Argeș a jucat ceva mai aproape de nivelul cunoscut, în special în partida cu Real Madrid la Pitești, unde ratările au făcut ca aici, pe teren propriu, să piardă de fapt calificarea și nu la Madrid, unde jocul în ansamblu — acceptabil — a avut de suferit și de pe urma unor schimbări neinspirate.

CAUZELE NEDORITELOR FLUCTUAȚII

Ce a putut determina aceste scăderi din jocul piteștenilor?

Mai întîi credem că a fost acea stare de automulțumire, după cucerirea titlului de campioană, ceea ce a dus la o slăbire a preocupării jucătorilor pentru pregătirea lor personală, față de menținerea unui regim de viață sportivă, absolut necesar atunci cînd este vorba de **„refacerea organismului după eforturile depuse la antrenamente și jocuri".** Este adevărat că și accidentările au contribuit — mai ales în ultima parte a turului — la comportarea nesatisfăcătoare a echipei (în această situație s-au găsit Olteanu, Pigulea, Jercan, Roșu, Dobrin, Prepurgel). Dar nu-i mai puțin adevărat că aceste accidentări dese s-au datorat și unor abateri de la normele vieții sportive, unor abuzuri ca și atitudinii unor jucători, greșite fără îndoială, față de procesul de instruire-antrenament, manifestată prin absentări sau întîrzieri de la pregătire și prin ignorarea disciplinei căreia trebuie să i se supună un fotbalist fruntaș (Olteanu, Prepurgel, Dobrin, Pigulea, Ivan).

Socotim însă că și o anumită atitudine de toleranță și lipsa de exigență din partea antrenorului principal — care în unele situații nu depășea mentalitatea unor jucători — a favorizat aceste abateri și în această privință este semnificativă aprecierea dării de seamă: **„Aspectele negative din activitatea echipei puteau fi curmate în totalitate sau în mare parte dacă cei doi antrenori ar fi manifestat exigență, sancționînd la timp și în mod principial abaterile comise de jucători. Considerăm că și biroul clubului trebuia să acționeze cu mai multă hotărîre în sancționarea manifestărilor negative ale unor jucători".**

JUCĂTORII AU CUVÎNTUL!...

Comportarea din toamnă a echipei, sub nivelul posibilităților și condițiilor avute la dispoziție, asigurate tocmai în vederea unei evoluții demne **de prestigiul cîștigat prin muncă și dăruire de aceeași jucători**, necesită luarea de măsuri în vederea recuceririi în retur a poziției de formație fruntașă. Și astfel de măsuri a luat consiliul clubului, conștient că echipa — cu resursele și valorile sale — poate desfășura în primăvară o activitate rodnică. **Reorganizarea consiliului și biroului de conducere a clubului, preocuparea permanentă a acestora față de creșterea cantitativă și calitativă a sportivilor, întărirea activității centrului de copii și juniori, îmbunătățirea permanentă a procesului de instruire cu atenție specială față de elementele selecționate în loturile reprezentative, analizarea lunară a contribuției antrenorilor la buna pregătire, evoluția și disciplina jucătorilor, confecționarea de aparate ajutătoare necesare antrenamentelor, angajarea unui coordonator tehnic care să conducă, să îndrume și să răspundă de întregul proces instructiv-educativ la toate eșaloanele, îmbunătățirea nivelului cultural-educativ și ideologic al fotbaliștilor** — iată o parte din acțiunile incluse și aprobate de adunarea generală a clubului în planul de măsuri pe anul 1973, cu accent pe actuala perioadă de pregătire în vederea unei bune comportări în sezonul de primăvară, la înălțimea titlului de campioană pe care-l deține echipa și a dorinței unanime a suporterilor săi. Posibilități și condiții sînt. Cei care au cuvîntul de-acum înainte sînt numai jucătorii.

Petre GAȚU

BILANȚUL TOAMNEI 1972

PUNCTE ACUMULATE: 13 (12 acasă, 1 în deplasare), locul 11 în clasament.

GOLGETERII ECHIPEI: **Troi 6** (2 în deplasare), **Radu 4** (1 în deplasare), **Roșu 3** (2 în deplasare), **M. Popescu, Dobrin** și **Prepurgel** cîte 2 (Prepurgel unul în deplasare), **Vlad 1**, **Olteanu 1** (în deplasare). **Total: 21. Primite: 17.** N-a beneficiat de nici un 11 m; în schimb, a fost sancționat de două ori cu asemenea lovituri (Lucescu a transformat-o, Naghi (A.S.A.) a ratat-o).

LOTUL FOLOSIT (în paranteze numărul jocurilor la care au participat jucătorii): **Stan** (15), **Niculescu** (1) — **Barbu** (11), **Pigulea** (12), **Ciolan** (6), **Olteanu** (8), **Vlad** (15), **Ivan** (15) — **M. Popescu** (15), **Prepurgel** (11), **Mustățea** (9), **Neculce** (3) — **Troi** (15), **Roșu** (14), **Dobrin** (13), **Radu** (13), **Jercan** (3), **Casai** (6), **Cîrstea** (1 minut!).

ACHIZIȚII: **Troi, Casai, Mustățea.**

DEBUTANȚI: **Neculce** și **Cîrstea.**

LOTO-PRONOSPORT

Ne aflăm în plină vînzare a biletelor la LOTERIA ÎN OBIECTE, atractivă formă de joc organizată de către A. S. LOTO—PRONOSPORT.

Tragerea va avea loc la 11 februarie 1973 și va consta din 17 extrageri separate, la care se atribuie următoarele premii: 1 extragere — număr din 6 cifre = autoturisme DACIA 1 300; 1 extragere — număr din 6 cifre = obiecte în valoare de 20.000 lei; 1 extragere — terminație de 5 cifre = obiecte în valoare de 10.000 lei; 2 extrageri — terminații de 5 cifre = obiecte în valoare de 5.000 lei; 3 extrageri — terminații de 5 cifre = obiecte în valoare de 2.000 lei; 3 extrageri — terminații de 4 cifre = obiecte în valoare de 1 000 lei; 3 extrageri — terminații de 4 cifre = obiecte în valoare de 500 lei; 2 extrageri — terminații de 3 cifre = obiecte în valoare de 200 lei; 1 extragere — terminație de 2 cifre = obiecte în valoare de 100 lei.

Prin „terminație" se înțeleg ultimele cifre ale unui număr. În continuare, vă prezentăm cîteva dintre obiectele care figurează pe listele afișate: televizoare, aparate de radio, frigidere, mobilă pentru sufragerii, dormitoare, camere de zi, ceasuri, stofe, lenjerie etc.

CÎȘTIGURILE CONCURSULUI PRONOSPORT NR. 2 DIN 14 IANUARIE

Categoria I (12 rezultate): 5,35 variante a 12 770 lei.

Categoria a II-a (11 rezultate): 93,80 variante a 874 lei.

Categoria a III-a (10 rezultate): 900,40 variante a 137 lei.

Rubrică redactată de LOTO — PRONOSPORT

În tradiționalul clasament al celor mai buni 10 boxeri europeni

ROMÂNIA – PE LOCUL 3

● Ion Alexe în fruntea greilor ● Alec Năstac abia al 9-lea? ● Pometcu și Cuțov pe poziții bune

Ca în fiecare an, potrivit tradiției instaurate de ziarul polonez **„Przeglad Sportowy"** din Varșovia, colegul nostru **Jerzy Zmarzlik** întocmește **clasamentul celor mai buni 10 boxeri amatori din Europa.** Luînd de astă dată ca bază (excesivă !) rezultatele turneului olimpic de la München, ierarhiile stabilite nu sînt lipsite de imperfecțiuni, dincolo chiar de obișnuitele și inevitabilele opțiuni subiective ale autorului. Iată un singur exemplu edificator: doar pe temeiul accidentalei sale înfrîngeri la Jocurile Olimpice, Alec Năstac este trecut pe locul 9 (!) al categoriei mijlocii, în urma unor boxeri evident inferiori lui, dacă nu chiar unor învinși de-ai săi, cum ar fi danezul Knudsen, turcul Kuran, vest-germanul Jarmer sau finlandezul Virtanen.

Dacă luăm în considerație **poziția pugiliștilor români** în aceste clasamente, prima observație — îmbucurătoare — este aceea că **ei figurează, fără excepție, la toate categoriile, pe locuri mai mult sau mai puțin bune.** Singurul ocupant al locului 1 este Ion Alexe, onoare pe care o datorește medaliei de argint de la Olimpiadă. Pe locurile 3 sînt situați — cu evidente posibilități de progres — Gabriel Pometcu și Calistrat Cuțov. Ceilalți boxeri români sînt clasificați — cu menționata excepție a lui Năstac — în poziții aproximativ corecte, uneori chiar flatante (cum ar fi locul 7 al lui Culineac).

Totalizînd punctele ce s-ar cuveni reprezentativelor naționale, constatăm că **România se află pe un onorabil loc 3** (cu 62 de puncte), după U.R.S.S. (82 p) și Polonia (72 p), dar înaintea echipelor din Anglia (51), Ungaria (49), R.D.G. (47), R.F.G. (43), Bulgaria (36), Irlanda (29), Spania (26), Iugoslavia (23), Italia (19) etc.

Iată clasamentele confratelui polonez:

SEMIMUSCĂ	
1. Gedo	(Ungaria)
2. Evans	(Anglia)
3. Rodriguez	(Spania)
4. Ivanov	(U.R.S.S.)
5. Rozek	(Polonia)
6. **Turei**	**(România)**
7. Nikolov	(Bulgaria)
8. Curcetti	(Italia)
9. Dogru	(Turcia)
10. Fichl	(R.F.G.)

MUSCĂ	
1. Kostadinov	(Bulgaria)
2. Blazynski	(Polonia)
3. Zariktuev	(U.R.S.S.)
4. McLaughlin	(Irlanda)
5. **Gruiescu**	**(România)**
6. Udella	(Italia)
7. O'Sullivan	(Anglia)
8. Garcia	(Spania)
9. S. Orban	(Ungaria)
10. Khaleofi	(Franța)

COCOȘ	
1. Turpin	(Anglia)
2. Solomin	(U.R.S.S.)
3. Rodriguez	(Spania)
4. Dowling	(Irlanda)
5. **Lazăr**	**(România)**
6. Forster	(R.D.G.)
7. Cosentino	(Franța)
8. Lundby	(Suedia)
9. Reszpondek	(Polonia)
10. Mehmet	(Turcia)

PANĂ	
1. Kuznețov	(U.R.S.S.)
2. Botos	(Ungaria)
3. **Pometcu**	**(România)**
4. Tomczyk	(Polonia)
5. Bachfeld	(R.D.G.)
6. Lindberg	(Finlanda)
7. Morbidelli	(Italia)
8. Rubio	(Spania)
9. Kunțev	(Bulgaria)
10. Tatar	(Turcia)

SEMIUȘOARĂ	
1. Szczepanski	(Polonia)
2. L. Orban	(Ungaria)
3. Nash	(Irlanda)
4. **Vasile**	**(România)**
5. Paulsen	(Norvegia)
6. Doruk	(Turcia)
7. Hess	(R.F.G.)
8. Carpetti	(Italia)
9. Dobrohotov	(U.R.S.S.)
10. Mihailov	(Bulgaria)

UȘOARĂ	
1. Anghelov	(Bulgaria)
2. Vujin	(Iugoslavia)
3. **Cuțov**	**(România)**
4. Moughton	(Anglia)
5. Beyer	(R.D.G.)
6. Kamnev	(U.R.S.S.)
7. Montague	(Irlanda)
8. Pierwieniecki	(Polonia)
9. Bergamasco	(Italia)
10. Saarman	(Finlanda)

SEMIMIJLOCIE	
1. Kajdi	(Ungaria)
2. Meier	(R.F.G.)
3. Hohlov	(U.R.S.S.)
4. Hope	(Anglia)
5. Wolke	(R.D.G.)
6. Stawski	(Polonia)
7. Fernandez	(Spania)
8. Rodgers	(Irlanda)
9. **Zilberman**	**(România)**
10. Sozen	(Turcia)

MIJLOCIE MICĂ	
1. Kottysch	(R.F.G.)
2. Rudkowski	(Polonia)
3. Minter	(Anglia)
4. Tiepold	(R.D.G.)
5. Tregubov	(U.R.S.S.)
6. Stancev	(Bulgaria)
7. **Gyorfi**	**(România)**
8. Richardson	(Olanda)
9. Belici	(Iugoslavia)
10. Saarinen	(Finlanda)

MIJLOCIE	
1. Lemeșev	(U.R.S.S.)
2. Stachurski	(Polonia)
3. Virtanen	(Finlanda)
4. Brauske	(R.D.G.)
5. Knight	(Anglia)
6. Kuran	(Turcia)
7. Jarmer	(R.F.G.)
8. Knudsen	(Danemarca)
9. **Năstac**	**(România)**
10. Giannopoulos	(Grecia)

SEMIGREA	
1. Parlov	(Iugoslavia)
2. Gortat	(Polonia)
3. Anfimov	(U.R.S.S.)
4. Hornig	(R.F.G.)
5. Skog	(Norvegia)
6. Sachse	(R.D.G.)
7. **Culineac**	**(România)**
8. Toth	(Ungaria)
9. Spinello	(Italia)
10. Kral	(Cehoslovacia)

GREA	
1. **Alexe**	**(România)**
2. Nesterov	(U.R.S.S.)
3. Hussing	(R.F.G.)
4. Thomsen	(Suedia)
5. Reder	(Ungaria)
6. Fanghanel	(R.D.G.)
7. Suvandjiev	(Bulgaria)
8. Denderys	(Polonia)
9. Mateici	(Iugoslavia)
10. Sommer	(Cehoslovacia)

sportul în lume

Înaintea reuniunii C.I.O. de la 4 februarie

PATRU CANDIDATURI OFICIALE PENTRU ORGANIZAREA J.O. DE IARNĂ '76

LAUSANNE, 16 (Agerpres). — Un purtător de cuvînt al Comitetului Internațional Olimpic a comunicat că au fost reținute ca oficiale candidaturile orașelor **Innsbruck** (Austria), **Salt Lake City** (S.U.A.), **Tampere** (Finlanda) și a regiunii **Mont Blanc** (Franța) cu centrul la Chamonix, pentru organizarea Jocurilor Olimpice de iarnă din 1976. Purtătorul de cuvînt al CIO a precizat totodată că dosarul prezentat de Salt Lake City este incomplet. **Desemnarea stațiunii care va găzdui cea de-a 12-a ediție a Olimpiadei albe se va face cu prilejul reuniunii Comisiei executive a CIO,** programată pentru data de 4 februarie.

După cum se știe, Olimpiada de iarnă din anul 1976 urma să se desfășoare la Denver (S.U.A.), dar acest oraș a renunțat la organizare invocînd dificultăți de ordin financiar. În afara celor patru localități a căror candidatură a fost reținută de CIO (depunerea dosarelor a expirat la 15 ianuarie), își mai anunțaseră intenția de a organiza Jocurile și alte orașe, printre care Vancouver, Lake Placid, Squaw Walley, Sion. Se pare însă că pe parcurs acestea au renunțat, avînd în vedere dificultățile pe care le implică organizarea unei competiții de o asemenea anvergură.

Comentînd șansele candidatelor aflate în cursă, corespondenții de presă subliniază faptul că deocamdată nu apare nici un favorit. **Innsbruck, care a găzduit și Olimpiada din 1964, este cea mai bine echipată din punct de vedere al pîrtiilor și al celorlalte instalații.** În defavoarea sa ar fi doar faptul că au trecut prea puțini ani de cînd frumoasa stațiune din Tirol a avut onoarea de a-i avea ca oaspeți pe așii sporturilor de iarnă. **În aceeași situație s-ar afla și regiunea Mont Blanc,** care dispune de tot ceea ce este necesar pentru o mare competiție a sporturilor de iarnă, dar amintirea Jocurilor de la Grenoble (1968) este prea apropiată. În plus Chamonix a mai găzduit Jocuri de iarnă în 1924, iar **oficialii francezi se pronunță împotriva includerii probelor de bob în programul olimpic.** Pentru Salt Lake City pledează faptul că Jocurile de iarnă din 1976 au fost atribuite inițial S.U.A. pentru a marca a 200-a aniversare a independenței țării. Retragerea orașului Denver trebuia să lase loc unui alt oraș american, dar finanțarea Jocurilor este încă sub semnul întrebării, instalațiile sînt insuficiente, fiind nevoie de trambuline, patinoar de viteză, piste pentru săniuțe și pentru probele de schi fond. În ceea ce privește **orașul finlandez Tampere, acesta dispune de amenajări complete pentru probele nordice, zăpada este în general abundentă aici în tot timpul iernii, dar relieful nu se pretează la organizarea probelor alpine.** Practic nu se poate amenaja o pîrtie de coborîre la nivelul exigențelor actuale. Ar exista însă posibilitatea ca probele de coborîre și slalom să se desfășoare în stațiunea suedeză Aare.

Comitetul Internațional Olimpic are o sarcină destul de dificilă și deocamdată **singurul punct asupra căruia s-a căzut de acord este ca Olimpiada albă din 1976 să nu mai capete caracterul de gigantism al celor precedente,** mai ales că timpul este scurt și experiențele trecute au demonstrat că Olimpiadele sînt destul de costisitoare.

La Orense

FL. GHEORGHIU ÎȘI MENȚINE AVANSUL

MADRID, 16 (Agerpres). — După disputarea a șapte runde, marele maestru român Florin Gheorghiu se menține lider și păstrează avansul de 1½ în clasamentul turneului internațional de șah de la Orense. **Fl. Gheorghiu** a acumulat 6 puncte, după șapte runde, fiind urmat de **Parma** (Iugoslavia) și **Pîdevski** (Bulgaria) — cu cîte 4½, **Benkö** (S.U.A.), **Cobo** (Cuba) — 4, **Ciocâltea** (România) — 3½ (și o partidă întreruptă), **Medina** și **Pomar** (ambii Spania) — 3 etc.

În runda a 7-a, Florin Gheorghiu (cu piesele albe) a remizat cu marele maestru spaniol Pomar. Același rezultat a fost consemnat și în partidele: Medina — Cobo, Parma — Castro și Pîdevski — Benkö. Janosevici l-a învins pe Durao. Partida dintre Victor Ciocâltea și americanul Mednis s-a întrerupt după 40 de mutări.

POLOIȘTII DIN UNGARIA – neînvinși în sezonul 1972

Echipa S.U.A. pentru prima oară în careul de ași ● Selecționata României ocupă (în mod obiectiv) locul V

Doar două echipe, ale **U.R.S.S.** și **Ungariei,** au terminat neînvinse turneul olimpic de polo. Beneficiind pînă la urmă de un golaveraj superior, sportivii sovietici au intrat pentru prima oară în posesia titlului olimpic. Într-un clasament alcătuit pe baza tuturor rezultatelor directe din 1972 între 24 de echipe, ce s-au întrecut în 182 de partide inter-țări, locul I revine în mod indiscutabil selecționatei ungare.

Poloiștii maghiari au meritul de a nu fi cunoscut înfrîngerea în întreg sezonul, lăsînd adversarilor (în 19 partide) doar patru „remize", fapt care le rezervă poziția de lider autoritar. Pe locul secund — noua campioană olimpică. Jucătorii sovietici au susținut 20 de meciuri în acest an, pierzînd patru dintre acestea (3—7 cu Iugoslavia, 4—6 cu Ungaria, 4—6 și 8—9 cu R.D. Germană) și realizînd alte patru rezultate egale.

Pentru prima oară în careul de ași — „7"-le poloiștilor din S.U.A. Cu medalii de bronz la München, sportivii de peste Ocean ocupă locul III și în clasamentul nostru, ca urmare a unui spectaculos salt calitativ. Cvartetul din frunte este completat de către naționala Iugoslaviei, cîștigătoare a medaliilor de aur la J.O. de la Ciudad de Mexico. Echipa lui Jankovici a mai pierdut din strălucirea anilor trecuți, încheind sezonul cu 8 înfrîngeri (din 30 de partide): patru în fața selecționatei S.U.A. (!) și cîte două la formațiile Ungariei și U.R.S.S.

În două cazuri — pentru o mai justă apreciere — am fost nevoiți să apelăm și la alte criterii (valoarea adversarilor întîlniți, prezența la turneul final al J.O., numărul meciurilor susținute) în alcătuirea clasamentului. Este vorba, în primul rînd, de plasarea reprezentativei române, care a susținut cel mai mare număr de jocuri (31), a realizat un procentaj remarcabil, dar a ocupat doar locul VIII la München. Reprezentanții noștri au obținut numeroase succese în fața echipelor din al doilea eșalon, dar rezultatele (exceptînd acel 6—1 cu S.U.A., de la Budapesta) înregistrate în fața formațiilor de elită n-au fost prea convingătoare: 3—4 și 7—8 cu Iugoslavia, 2—5 cu Ungaria, 3—4 cu S.U.A., 3—3 și 5—5 cu Olanda. Pe aceste considerente am atribuit naționalei române doar locul V, înaintea Olandei, Cubei și Italiei, reprezentative cu posibilități asemănătoare, dar fără pretenții (deocamdată) la supremație.

Și poloiștii din R.D. Germană au acumulat anul acesta un procentaj superior locului (IX) pe care îl ocupă pe baza unor victorii în fața noilor campioni olimpici (6—4 și 9—8) și a unor formații mai modeste. Singurele lor înfrîngeri: 4—6 și 2—5 cu România. Pe poziția a 10-a — selecționata R. F. a Germaniei, care-și datorează locul IV la J.O., sincer vorbind, numai unor arbitraje favorizante în cîteva partide decisive. Spania și Bulgaria încheie plutonul echipelor de polo demne de luat în considerare în orice turneu de amploare.

Adrian VASILIU

1. Ungaria	19	15	4	0	120—66	89%
2. U.R.S.S.	20	12	4	4	116—79	70%
3. S.U.A.	25	15	3	7	137—117	66%
4. Iugoslavia	30	17	5	8	179—147	65%
5. România*	31	22	4	5	197—103	77%
6. Olanda	18	10	3	5	78—67	63%
7. Cuba	16	7	2	7	80—81	50%
8. Italia	18	6	5	7	110—107	47%
9. R.D. Germană*	9	7	0	2	53—43	77%
10. R.F.G.	29	10	6	13	133—142	46%
11. Spania	24	10	1	13	123—121	43%
12. Bulgaria	27	9	4	14	131—126	40%

*) — în clasarea echipelor respective n-a ținut cont de mai multe criterii.

Panoramic fotbalistic mondial

FRANȚA: CEI 14 LAUREAȚI AI ANULUI 1972

Oameni practici, francezii au așteptat scurta pauză dintre turul și returul campionatului (două săptămîni doar fără fotbal, mai mult nu se poate, campionatul avînd 38 de etape) pentru a decerna premiile conferite ca urmare a succeselor obținute în anul 1972. Revista de specialitate „France—Fotball" face oficiul de a decerna aceste premii anuale, dar ele au fost stabilite într-un cadru mai larg de specialiști. Dar iată acești laureați: **Olympique Marseille** (clubul intern nr. 1), **Marius Tresor** — Marseille (jucătorul anului), **Leif Eriksson** — Nice (jucătorul străin cu cea mai bună comportare), **Georges Bereta** — Saint Etienne (cel mai combativ), **Claude Quittet** — Nice (cel mai loial), **Louis Landi** — Nimes Olympique (cel mai fidel), **Jean Snella** — Nice (antrenorul nr. 1), **Claude Cuny** — A.S. Nancy-Lorraine (conducătorul tehnic nr. 1). **A.S. Saint Etienne** (premiul pentru cele mai reușite promovări), **Girondins de Bordeaux** (premiul pentru clubul cu atenția mereu îndreptată spre elementele locale), **Robert Helies** (arbitrul anului), **U.S. Mans** (clubul amator cu rezultatele cele mai bune), **Gérard Tonnel** — A.F.C. Troyes jucătorul amator nr. 1) și **René Dereuddre** — U.S. Le Mans (cel mai bun antrenor al unei echipe de amatori).

Să încercăm să oglindim — pentru cititorii noștri — cîteva din motivele care au decis alegerea unora dintre acești laureați. Coroana atribuită celui mai bun club francez este dobîndită de **Olympique Marseille,** în special în urma excelentului finiș din sezonul trecut. Clubul mediteranean a cucerit și campionatul și Cupa Franței, lăsînd impresia că pentru o bună perioadă de timp, cel puțin, nimeni nu va putea să-i conteste forța. Iată, însă, că nu a fost așa, deși la adevărata salbă de perle rare pe care le posedă s-au mai adăugat doi jucători, remarcați în mod deosebit, anume **Salif Keita** (africanul care, în fiecare an, duce o luptă aprigă cu iugoslavul **Skoblar** (pentru titlul de golgeter) și **Marius Tresor** (după cum se vede, devenit „fotbalistul anului").

Fotbalistul de culoare Marius Tresor — decretat nr. 1 pe anul 1972 — surprins în timpul meciului internațional România — Franța, disputat în primăvara anului trecut la București. În dreapta sa, adversarul său direct în acea partidă, Iordănescu.

Foto: Mirroir du Football

Jucătorul francez nr. 1, **Tresor,** este, de fapt, născut la Sainte Anne, în Guadelupa. Acum doi ani era practic necunoscut. A venit în Franța în 1969, și a debutat la echipa corsicană Ajaccio. În decembrie 1971, deci abia acum un an și ceva, Tresor juca primul meci în echipa națională a Franței, iar în 1972 a devenit unul dintre titularii săi principali. O ascensiune cu adevărat fulgerătoare!

Mereu în focul luptei, neîmpăcîndu-se niciodată cu înfrîngerea, **Georges Bereta** (St. Etienne) cucerește pentru a doua oară consecutiv onorificul titlu de cel mai combativ jucător. Fiu de miner, Bereta a început foarte devreme să muncească lucrînd într-o fabrică de armament (!) S-ar putea spune că viitorul „artilerist" al echipei Franței a învățat meseria de la sursă... Destul de scund, dar foarte ambițios, Bereta joacă bine rolul „celui mic care nu are frică de nimeni." A marcat în toamna trecută un gol (în partida cu reprezentativa U.R.S.S., în preliminariile C.M.) ce ar putea deveni decisiv pentru o posibilă relansare a fotbalului cocoșului galic.

Louis Landi, zis **„Luiggi"**, portarul echipei Nîmes Olympique, formație în care evoluează mereu cu succes și compatriotul nostru Ion Pîrcălab, joacă între buturile aceleiași porți din anul 1958. Fidelitatea sa este, într-adevăr, din ce în ce mai rar întîlnită în fotbalul francez...

Claude Cuny, conducătorul tehnic al lui A.S. Nancy-Lorraine, a fost supranumit „ordinatorul". Chiar dacă nu are nimic comun cu un computer, este sigur un foarte bun organizator. În 1967 și-a pus în cap să creeze un club, pe baze noi, la Nancy. Întîi, după toate regulile industriale, a efectuat prospectarea orașului. Apoi, i-a angrenat pe mai toți locuitorii săi în opera sa. A făcut totul: a creat birourile, a adunat o echipă, a recrutat susținători, a căutat forme de publicitate și mijloace de existență, a stabilit un plan de promovare care a fost respectat aproape întocmai: locul **10** în 1968 — în divizia secundă, **3** în 1969, **2** (după Nice: ambele au promovat), în 1970 **13** — în prima divizie — în 1971, **10** în 1972 și acum — la sfîrșitul turului — locul **4**, în compania lui Marseille și St. Etienne!

Celelalte două echipe profesioniste laureate, **Saint Etienne** și **Bordeaux** au și ele povestea lor. De la St. Etienne au plecat anul trecut, simultan, **Carnus, Bosquier, Revelli, Durkovici, Camerini** și, în vară, **Salif Keita.** Unul din jucătorii de bază, **Robert Herbin** a devenit antrenorul echipei. Deci, aproape un „11" complet! Și totuși, St. Etienne face față campionatului și rămîne printre fruntași. Și asta pentru că Herbin nu a făcut altceva decît să continue munca în profunzime a cunoscutului antrenor **Albert Batteux** (plecat la Nancy). **Repellini, Merchadier, Lopez, Parizon, Sarramagna, Patrick Revelli** au devenit curînd nume cunoscute, chiar dacă pînă nu de mult aproape nimeni nu auzise de ei. La Bordeaux, 10 jucători din lotul mare (6 sînt titulari) sînt de prin partea locului. Media echipei, aproape de 23 de ani, spune și ea destule despre politica de promovare, dar și despre... viitorul echipei.

CAMPIONII OLIMPICI KOMAR ȘI MILBURN ÎNVINȘI ÎNTR-O REUNIUNE „INDOOR"

NEW YORK, (Agerpres). — Sezonul atletic „indoor" din S.U.A. a fost inaugurat la **College Park** (Maryland), cu un concurs la startul căruia au fost prezenți campioni și recordmeni americani, precum și atleți invitați de peste hotare. Polonezul **Wladislaw Komar,** medaliat cu aur în proba de aruncare a greutății, s-a clasat doar pe locul patru, cu 20,68 m, victoria revenind americanului **George Woods** (S.U.A.), cu 21 m. Cea mai mare surpriză a concursului a oferit-o tînărul student american **Larry Shipp,** în proba de 60 yarzi garduri, pe care a cîștigat-o pe linia de sosire, în fața celebrului său compatriot **Rod Milburn,** campion olimpic la 110 m garduri. Ambii au fost cronometrați cu același timp: 7 sec.

KILLY ÎNTRECUT ÎNTR-O CURSĂ A SCHIORILOR PROFESIONIȘTI

NEW YORK (Agerpres) — Proba de slalom special din cadrul concursului internațional de schi (rezervat profesioniștilor) de la **Mount Snow** (Vermont) a fost cîștigată de austriacul **Harold Stuefer.** El l-a învins în finală pe americanul **Spider Sabich.** Cunoscutul campion francez **Jean Claude Killy,** cîștigătorul probei de slalom uriaș, a fost eliminat în sferturile de finală ale concursului.

CAMPIONATUL DE FOTBAL AL U.R.S.S.

FĂRĂ MECIURI NULE...

După cum transmite corespondentul sportiv al agenției TASS, în noul sezon al campionatului de fotbal al U.R.S.S. nu vor mai exista meciuri nule. În situația cînd echipele se vor afla la egalitate, la sfîrșitul celor 90 de minute regulamentare de joc, se va proceda la executarea unei serii de lovituri de la 11 m pentru desemnarea formației cîștigătoare. Această măsură s-a luat pentru stimularea unui joc mai activ, ceea ce implicit va duce la creșterea spectaculozității acestui sport. Ca și anul trecut, la campionatul unional (categoria A) vor participa 16 echipe. Prima etapă va avea loc la 7 aprilie.

ÎNAINTEA MARILOR COMPETIȚII DE BOB DIN ACEST SEZON

(Urmare din pag. 1)

în competiții cu boburi de concepție originală, iar la „europenele" din 1967 bobul de construcție românească i-a condus la victorie. În ultimul timp însă...)

Sportivii din R. F. a Germaniei abordează noul sezon cu un potențial foarte ridicat, dispunînd nu numai de echipajele de mare clasă **Zimmerer — Utzschneider, Floth — Bader** (supranumite echipajele fraților siamezi, deoarece evoluează împreună de 8 ani), dar și de piloți de rezervă deja afirmați: **Heibl, Heiss, Reinhold, Pitka.** Lor li se adaugă împingătorii recrutați din atletism: **Willy Holdorf,** campion olimpic la decatlon la Tokio, **Ertel** și **Schumann.** De remarcat este stadiul îndelungat de pregătire pe gheață efectuat la Konigssee, cercetările asidue asupra calităților tehnico-aerodinamice ale boburilor și structura patinelor.

Elvețienii, fideli proverbului: „Picătura constantă este capabilă să zdrobească piatra", urmăresc cu perseverență un plan meticulos de pregătire care de altfel a dat satisfacție: stadii pe gheață la Corvatsch (3000 m), apoi pe dificila pîrtie de la St. Moritz, selecția în cadrul campionatelor naționale, perfecționarea materialului de cursă. Remarcabilă este grija pentru schimbul de mîine în care „Școala națională de bob" a lui F. Kapus și „Criteriul național" (compus din 7 probe, dînd posibilitate afirmării echipajelor care nu au participat decît limitat la competițiile internaționale) au un mare rol. Posibila retragere a lui **Wicki** se va resimți, cu toate că **H. Candrian** este considerat „pilotul viitorului", iar **Stadler** și **Müller,** doi secondanți de mare clasă. Un alt împingător, **H. Leutenegger,** urmează exemplul lui Candrian devenind pilot. De remarcat că ambii au figurat în echipajele lui Wicki. Se pare că succesul atletului **Edy Hubacher** (2,01 m) a făcut mulți prozeliți de vreme ce J. C. Killy, triplu campion olimpic de schi, dorește să devină bober.

Retragerea lui Eugenio Monti de la conducerea tehnică a bobului italian accentuează o criză care se datorește unor disensiuni interne, în ciuda faptului că Italia dispune de mari talente și mai ales de cele mai perfecționate mașini. Azzurrii au început pregătirea cu un lot de peste 30 de boberi la Pieve di Cadore, apoi la Cervinia, unde cursele de selecție din cadrul campionatelor naționale au fost mai dure decît competițiile care urmează. În noul sezon, **Gaspari, de Zordo, Vicario, d'Andrea** rămîn ca și pînă acum redutabili în ambele probe.

EȘALONUL „DOI" ÎȘI EXTINDE RÎNDURILE

Pornite în cursa de urmărire a primului eșalon, oricînd capabile, în trecut ca și în prezent, de mari performanțe, **România** și **Austria** au figurat, începînd cu Grenoble, printre medaliații campionatelor europene, mondiale sau olimpice. Rezultatele de la Sapporo confirmă această poziție, în pofida unor evoluții sub posibilități. Lor li se adaugă acum **Suedia** și **Franța.**

Și în acest an echipajele noastre abordează sezonul cu o pregătire insuficientă pe gheață. Intrarea în formă a lui **Panțuru** este condiționată de capacitatea lui actuală de acomodare, ca și de rapida integrare în ansamblul bobului de 4 a noilor promovați **Țancov** și **Juncu.** Fără îndoială, **Panțuru,** mai ambițios ca oricînd, dorește să demonstreze că evoluția lui la Sapporo a fost un accident. Așteptăm cu interes și comportarea tînărului **Panaitescu,** de care se leagă speranțele noastre pentru viitor.

Austriecii figurează printre favoriți, mai ales la bobul de 2 unde piloții **Gruber, Delle Karth, Perner** și **Kaltenberger** au o clasă ridicată. Se așteaptă foarte mult de la suedezul **Eriksson** — revelația de la Sapporo, ca și de la francezul **Parisot,** un mare talent.

CRIZĂ DE MOMENT SAU PLAFONARE ÎN VÎRFUL EȘALONULUI „TREI"?

Cîndva lider incontestabil, S.U.A. nu-și găsește cadența, din 1959. Lake Placid și Sapporo ar fi trebuit să însemne relansarea, dar revirimentul nu s-a produs. Poate acum? Canadienii și englezii nu mai au forța din trecut, fiindcă deocamdată le lipsesc piloți de talia unui **Emmery** sau **Nash.** În fine, japonezii, bine îndrumați de elvețianul **Kapus,** după 8 ani de acumulări, pot depăși prin **Esashika** poziția actuală, ca de altfel și spaniolii, stopați în impetuoasa lor ascensiune de propriul temperament. **Baturone, Perez** și **Rosal** sînt noii „toreadori" ai pistelor de gheață.

În concluzie, uvertura olimpică, aflată sub semnul unor permanente căutări, se dovedește mai dură ca oricînd, deoarece ne aflăm în fața acelui fenomen de confruntare între vechile și noile generații, de menținere sau depășire a actualelor poziții. Dorim boberilor noștri succes în noul sezon!

TELEX

Etapa a 12-a a campionatului italian de baschet a programat partida derby dintre principalele candidate la titlu, formațiile Ignis Varese și Simmenthal Milano. Meciul s-a disputat la Milano și s-a încheiat cu scorul de 76—72 (42—46) în favoarea baschetbaliștilor de la Simmenthal. În clasament conduc echipele Ignis Varese și Simmenthal Milano, cu cîte 22 de puncte fiecare.

■

În cadrul concursului internațional atletic de sală de la Winnipeg (Canada), tînăra sportivă canadiană Brenda Walsh a cîștigat proba de 600 m, cu un timp bun: [illegible]. Deținătoarea recordului mondial la 800 m, atleta vest-germană Hildegard Falck, s-a clasat pe locul cinci. O altă surpriză a fost înregistrată în cursa de 300 m, în care victoria a revenit canadiencei Joanne McTaggert, cronometrată în 40.2 sec, care le-a întrecut pe marile favorite ale cursei: americanca Kathy Hammond și jamaicana Marilyn Neufville. În concursul masculin, americanul George Woods a ocupat primul loc în proba de aruncarea greutății, cu performanța de 20.58 m, în timp ce polonezul Wladislaw Komar a evoluat din nou sub posibilități, clasîndu-se pe ultimul loc, cu un rezultat modest — 17.90. Alte rezultate din concursul masculin: săritura în înălțime: Dwight Stones (SUA) — 2.11 m; două mile: John Laberstadt (Republica Sud-Africană) — 8:49.6.

NOI CAMPIONI AI JOCURILOR SPORTIVE AFRICANE

● Kenyanul B. Jipcho a egalat recordul mondial la 3000 m obstacole

LAGOS, 16 (Agerpres). — Concursul de atletism din cadrul „Jocurilor sportive africane" de la Lagos, continuă să ofere dispute spectaculoase și performanțe care atestă marele progres făcut de atleții africani în ultima vreme.

Ben Jipcho *deasupra groapei cu apă, în timpul cursei de 3000 m obstacole, în care a egalat recordul mondial.*

Telefoto: A. P. — Agerpres

După rezultatele excelente înregistrate în cursele de garduri și semifond, **kenyanul Benjamin Jipcho a egalat recordul mondial al suedezului Gaerderud în proba de 3 000 m obstacole,** fiind cronometrat cu timpul de 8:20,8. Pe locul secund s-a clasat compatriotul său Mogaka — 8:26,6, iar locul trei a fost ocupat de etiopianul Mohamed — 8:32,8. După terminarea cursei, Jipcho a declarat că el ar fi putut realiza un timp mult mai bun dacă ar fi fost ținut la curent cu timpurile intermediare. **„Antrenorul a uitat să facă acest lucru,** a precizat Jipcho, **și eu nu am sprintat suficient de tare în ultima linie dreaptă, deși mai avem destule rezerve".**

Proba de săritură cu prăjina s-a încheiat cu victoria egipteanului **Gheita,** care însă a realizat un rezultat modest: 4,65 m.

În concursul feminin au fost atribuite trei medalii de aur: 200 m — **Alice Annum** (Ghana) — 23,23; suliță — **Constance Rwabiryage** (Uganda) 47,50 m; 100 m — **Modupe Oshikoya** (Nigeria) 14,23. De remarcat că Modupe Oshikoya a cucerit pînă în prezent trei medalii de aur, ea terminînd învingătoare și în probele de lungime și înălțime.

Epilogul cursei cicliste de fond, al cărei rezultat rămăsese în suspensie, a fost fericit în cele din urmă pentru etiopianul **Tekeste Woldu.** După cum se știe, acesta fiind îndrumat pe un traseu greșit de către arbitri, deși avea un avans de 5 minute față de pluton, a sosit pe locul 21. Juriul de apel a găsit însă soluția pentru a acorda medalia de aur cîștigătorului real, considerînd că nu Woldu ci... plutonul a fost cel care a greșit traseul, alegînd un drum mai scurt. Dar Tekeste Woldu nu a cîștigat numai o medalie de aur ci două, pentru că în cursa contracronometru pe echipe, selecționata **Etiopiei** a ocupat primul loc, cu aproape 5 min. avans față de reprezentativa Marocului, situată pe locul secund. Locul trei a revenit echipei Algeriei.

Concursul de natație continuă să fie dominat de reprezentanții Republicii Arabe Egipt, care au terminat învingători în cele trei finale disputate: 100 m liber masculin — **Eldin Gabr** — 55,58; 200 m spate masculin — **A. Youssef** 2:23,35; 100 m bras femei — **Y. Elshenawy** 1:26.90.

S-au încheiat întrecerile turneelor de baschet. La masculin titlul de campioană a revenit echipei **Tunisiei,** învingătoare în finală cu 74—54 (30—35) în fața selecționatei Camerun. În finala competiției feminine, reprezentativa **Senegalului** a dispus cu 52—43 (18—25) de formația Republicii Malgașe.

LA ADELBODEN

Gustavo Thoeni cîștigă slalomul uriaș

ZURICH, 16 (Agerpres). — Cunoscutul schior italian Gustavo Thoeni a terminat învingător în proba de slalom uriaș, disputată la Adelboden (Elveția), în cadrul „Cupei Mondiale", cu timpul de 2:15,63 (1:02,84 plus 1:12,79), fiind urmat de austriacul Hansi Hinterseer — 2:16.01, norvegianul Erik Haker — 2:16.39 și italianul Helmut Schmalzl — 2:16.94.

În clasamentul „Cupei Mondiale" conduce Roland Collombin (Elveția) cu 106 p, urmat de David Zwilling (Austria) — 82 p, Bernhard Russi (Elveția) — 61 p. Pe echipe: 1. Austria — 599 p, 2. Elveția — 288 p, 3. Italia — 223 p, 4. Franța — 214 p, 5. R.F.G. — 138 p, 6. Canada — 49 p.

„Masă rotundă" a automobilismului

În zilele de 18 și 19 ianuarie se vor desfășura la Monte Carlo lucrările unei mese rotunde la care vor fi dezbătute principalele probleme ale sportului automobilistic. În centrul atenției se va situa problema organizării Marilor Premii de formula 1, avînd în vedere diferendul ce opune în prezent firmele constructoare de mașini și organizatorii de curse internaționale.

Redacția și administrația: București, str. Vasile Conta nr. 16; telefoane: centrala 11.10.05, secția corespondenți 11.51.09, interurban 72 și 286; telex: sportrom buc. 180. Tiparul I. P. „Informația", București 40 368